Dobřanské listy

Měsíčník pro Dobřany, Šlovice, Vodní Újezd a okolí

číslo 2 • únor 2020 • ročník XVIII • zdarma do všech domácností • www.dobrany.cz

55 králů …

… v doprovodu 17 dospělých vedoucích 17 tříkrálových kolednických skupinek procházelo o víkendu 11. a 12. ledna 2020 ulicemi Dobřan a Dobřánek, Vodního Újezda, Vstiše a Soběkur. Účel 19. ročníku Tříkrálové sbírky v Dobřanech, za jejíž organizací stáli osvědčení partneři – Město Dobřany, Římskokatolická farnost Dobřany a Základní škola Dobřany – zůstal stejný jako v předchozích letech: pomoc klientům s diagnostikovaným autismem a mentálním postižením z merklínského domova Radost Diakonie ČCE a seniorům s diagnostikovanou poruchou paměti (Alzheimerovou chorobou, demencí) z Domova sv. Aloise Městské charity v Plzni. Výtěžek dobřanské sbírky byl opět rekordní – **139.548 Kč**, tedy o 7.430 Kč více než v loňském roce. Velkého poděkování a drobných odměn se koledníkům dostalo ve středu 15. 1. 2020 ve farním sále od všech představitelů zmíněných institucí. Na oplátku jsme se všichni pobavili zážitky koledníků – rozesmála nás malá předškolačka Lenka Samcová, když líčila své první zážitky z koledování ve Vstiši (a pan starosta jí jen velmi těžce odebral mikrofon, kterého se nechtěla vzdát), či jsme se dozvěděli, že ve Vodním Újezdě a v Dobřánkách tradiční tři krále doprovázel ještě oslík v provedení Alenky Štychové, který však někde v Dobřánkách ztratil ocas, a koledníci více času než koledováním strávili jeho hledáním. Bohužel nenašli, prosíme tedy poctivého nálezce, zda by jej předal do školy.☺

Jménem všech organizátorů i obdarovaných institucí ještě jednou děkuji všem koledníkům a zvláště pak všem občanům z uvedených obcí, kteří koledníky přijali s otevřenou dlaní i otevřeným srdcem.

Za organizátory Jaroslav Šedivý

Z obsahu

- Dokončení rekonstrukce Komenského ul. se dočkáme v tomto roce 3
- G2DT – výzva na akce na vybavení 5
- Hasiči informují 8–9
- Prezident celosvětové akordeonové asociace navštíví Dobřany 16
- Reakce SSK Dobřany na téma střelnice 24

Kulturní kalendář

ÚNOR

- 31. 1.–14. 3. | Dobřanská galerie
  Šedé Dobřany – výstava
- 1. 2. | Šlovice
  Hasičský bál
- 6. 2. | 19:00 | kino Káčko
  Enigmatické variace
  divadelní představení
- 8. 2. | 14:00 | klubovna ČZS MO Dobřany
  Přednáška Ing. Václava Vohralíka
  Pěstování drobného ovoce se zaměřením na maliny
- 9. 2. | 15:00 | kino Káčko
  Masopustní pohádka
  divadelní představení pro děti
- 13. 2. | 19:00 | Tenisová hala Dobřany
  Klub cestovatelů – Jordánsko
- 15. 2. | 14:00 | rozcestí ke skládce
  Sousedská vycházka
  Téma: Skládka Vysoká, nové remízky, část polesí Vysoká, zemní meliory
- 18. 2. | 16:00–18:00 | fara
  Dílnička sv. Anežky – přáníčka
- 22. 2. | 20:00 | Parkhotel Plzeň
  Reprezentační ples města
- 27. 2. | 19:00 | Tenisová hala Dobřany
  Klub cestovatelů – Gruzie
- 29. 2. | 12:00 | Šlovice
  Masopustní průvod

BŘEZEN

- do 14. 3. | Dobřanská galerie
  Šedé Dobřany – výstava
- od 16. 3. | Dobřanská galerie
  Proměny hravé duše – výstava
- 3.–5. 3.
  Jarní prázdniny v Káčku
- 6.–8. 3.
  Mistrovské akordeonové kurzy
- 8. 3. | start 11:00 | lesopark Martinská stěna „u pergoly“
  Běh Martinskou stěnou
- 12. 3. | kino Káčko
  Nejúspěšnější sportovec okresu Plzeň–jih za rok 2019
- 12. 3. | 19:00 | Tenisová hala Dobřany
  Klub cestovatelů – Skotsko – Shetlandy
- 13. 3. | 19:00 | kino Káčko
  Revival Kabaret – Dubnička a Lahoda
- 14. 3. | 13:00 | pivnice Hájek-Hájková
  3. ročník karetního turnaje ve hře Prší
- 17. 3. | 16:00–18:00 | fara
  Dílnička sv. Anežky – květiny
- 21. 3. | 10:00 | klubovna pionýr. skupiny
  Jarohraní – výroba velikonočních dekorací
- 21. 3. | 16:00 | před klubovnou pionýr. sk.
  Zažehněme ohně
- 21. 3. | 20:00 | sál CTP Comtes
  Okrskový hasičský ples
- 22. 3.
  Maďarský den, Pietní akt N. Ormai
- 26. 3. | 19:00 | Tenisová hala Dobřany
  Klub cestovatelů – Nepál – Himaláj, Turecko
- 28. 3. | Centrum Šlovice
  Maškarní bál pro dospělé
- 29. 3. | Centrum Šlovice
  Maškarní bál pro děti

Výhled je průběžně doplňován. Podněty na kultura@dobrany.cz

Jak vypadá diskuze nad investicemi

Je veskrze užitečné mít širokou shodu nad tím, co je důležité budovat. Vítáme tedy snahu opozice vybrat množinu investic, na kterých budeme pracovat všichni bez ohledu na politickou příslušnost.

Na začátku byla bouřlivá debata při schvalování rozpočtu v prosinci 2018. Opozice tvrdila, že město chudne, plýtvá a rostou mandatorní výdaje. Zaznělo i přání podrobně diskutovat o velkých investicích. Na duben 2019 jsme proto připravili seminář. Tehdy jsme jednoznačně vyvrátili obavy z nehospodárnosti a plýtvání. Materiály ze semináře najdete do konce února na internetových kanálech Aktivních Dobřan, připravíme pro vás obdobnou inventuru i za rok 2019. Zároveň jsme zveřejnili 22 významnějších investic, na kterých děláme.

V září 2019 zveřejnila opozice své priority. Do opoziční vize (OV) se nevešlo 13 „našich“ akcí.

Druh investic	Rada	Opozice
kompletní tabulka vyšla v DL v říjnu 2019	19. 4.	23. 9.
Investice "povinné"		
Investice pro splnění závazků		
Nové kotle	ANO	NE
Průmyslová zóna pro místní podnikatele	ANO	NE
Infrastruktura Malá Strana	ANO	NE
Sanace škod po firmě Malý	ANO	NE
Komenského ulice	ANO	NE
Oltář Sv. Vít	ANO	NE
Investice "systematické"		
Cyklostezky pro místní lidi	ANO	NE
Hornická, F. X. Nohy, Loudů, Tylova, Vančurova	ANO	NE
Dům č. p. 394	ANO	NE
Rozvojové investice		
Školní družina	ANO	NE
Zasíťování pozemků pro rodinné domky v Ústavní	ANO	NE
Nová cisterna pro hasiče	ANO	NE
6 startovacích bytů	ANO	NE

Velká část zbytku OV byla shodná s naší dubnovou prezentací, až na dvě. Další DPS, proti které nic nemáme. Pouze s ní počítáme až po roce 2022, nejprve bychom rádi zlepšili život ve stávajících DPS. Naopak parkovací dům považujeme za megalomanský záměr nad poměry města naší velikosti.

Zvláštním tématem je kulturně-společensko-sportovní zázemí. My jsme voličům slíbili poctivou debatu, kdy se nejprve určí potřeby, až pak se bude řešit umístění. V OV už je natvrdo, že kulturní dům vznikne pod okny paneláků, v oblasti, kde už se dnes nedá parkovat. Podle nás zbrklé řešení.

V říjnu rada odpověděla na průvodní e-mail k OV a položila konkrétní otázky. Ve stejném měsíci nám OV i pomohla. Opozice nebyla na rozdíl od minulých let proti investici do sportu, tentokrát šlo o rekonstrukci herny stolního tenisu.

Reakce na náš říjnový e-mail přišla v lednu, nebyly v ní odpovědi na naše dotazy. Pouze názor, že shoda na investicích je malá a že po e-mailu se bavit nechtějí. Takto může ale OV skončit jako loni - jen jako pouhá příloha rozpočtových výhledů. To jsou takové plány, které se musejí dělat, ale nejsou nijak závazné. Před 30 lety jsme se zbavili socialistického plánování a smíme pružně reagovat na svět kolem nás. Bez toho není cesty k úspěchu. Zásoba projektů „v šuplíku“ je nutná, ale bez křišťálové koule se nedá určit, kdy se bude co dělat.

Abychom diskuzi zrychlili, odpověděli jsme ještě v lednu. Otázkami, které neútočí, ale mají šanci nastartovat skutečnou debatu.

Martin Sobotka, starosta

K záplavě textů o „střelnici“

Víme o nechuti řady lidí číst pořád dokola to samé o jednom tématu. Možnost vyjádřit se svobodně v listech je ale důležitější než čtenářský zážitek. V listech proto přinášíme nejnutnější reakce, nechceme obtěžovat ty, které to nezajímá. Více toho bude na aktivnidobrany.cz, nástěnce a facebooku Aktivní Dobřany.

Dali jsme 100% záruku, že střelnice nevznikne, pokud by vadila. Neslevím z nároků na bezpečí, klid, ekologii i ekonomiku. V tom jsme s odpůrci zajedno. Oni ale nechtějí dovolit, aby se někdo pokusil o projekt, který by přísné požadavky města splnil. Proč?

Z odporu k poznání? Tvrdilo se, že letadla se nikdy nevznesou. Upalovalo se za tvrzení, že země není placatá. Úplně stejně se teď někdo u střelnice spokojí s hospodským názorem. Z textů odpůrců to přímo čiší. Opravdu si může někdo soudný myslet, že lze povolit stavbu, ze které vyletí střely ven? Že biatlonová střelnice zahrnuje stezky po celém polesí? Že existuje broková střelnice na 600 m? V národě Jana Husa je povinností každého zodpovědného jedince, aby hájil právo na pravdu. Tedy nejprve poznat, pak se rozhodnout. Proto nemůžeme ustoupit těm, kdo chtějí umlčet odborníky.

Závidí nám, že na rozdíl od doby před rokem 2014 máme kuráž vystoupit s důležitým záměrem 5 let před tím, než bude aktuální? Pamatujeme si ještě na časy, kdy se lidé stavěli před hotovou věc? Nám otevřenost neznechutí.

Je za tím strach o přírodu? Kdo ho upřímně cítí, má naši sympatii. Naše první starost byla, aby stávající plochu nahradil kvalitnější biotop. Nové remízky pomohou krajině a ohroženým druhům. A vzpomeňte na to, jak vůdci odporu proti střelnici projevili nenávist ke koníkům a jiné radniční zvířeně, bez nichž by to měl náš nejvzácnější kus přírody těžké. A proč sami myslivci nikdy nepřišli s políčky pro zvěř, která vzniknou z naší iniciativy?

Vadí, o kolik úspěšněji vyjednáváme? V jednom z článků se opozice přiznala, že v době, kdy vládli, zkusili daný pozemek prodat. A to včetně kusu lesní půdy. Chtěli za něj 40 milionů a ztratili by nad prostorem kontrolu. My i bez střelnice získáme více peněz, pozemek nám zůstane. Neobětujeme kus lesa. Kyselé hrozny?

Mají chataři upřímný zájem, aby se jim dobře bydlelo? Co si takhle vyjednat smlouvu o tom, že do projektu střelnice přibude například odclonění čtyřpruhu? Slušně se dá vyjednat větší výhoda, než být pěšáky na politickém kolbišti.

Nevíme, který důvod je hlavní. Víme ale určitě, že nepodloženému zastrašování nesmí rozumný člověk ustupovat.

Martin Sobotka, starosta

Náhodná kontrola

S tímto souslovím a úsměvem začala nečekaná kontrola České inspekce životního prostředí naší kompostárny ve sběrném dvoře. Nadšení z této kontroly nebylo veliké, protože jsme věděli o jistých nedostatcích v jejím provozování. Tato pochybení nebyla výsledkem nějako lajdáctví či neochoty plnit provozní řád, ale byly to důvody čistě technického charakteru. Hlavní příčinou, za kterou jsme paradoxně rádi, byl rapidní nárůst dováženého biologického odpadu do kompostárny. Ukládané množství bylo za poslední roky tak velké, že jsme zvažovali její uzavření z důvodu překročení limitu daného v provozním řádu. „Bohužel“ zvítězila ochota vyjít spoluobčanům vstříc a neubrat jim právo bezplatného uložení biologického odpadu a tím zamezit případnému šíření černých skládek na katastru města. Další výtkou inspekce bylo to, že nedochází k průběžnému kompostovacímu procesu během roku. Toto pochybení bylo způsobeno tím, že během letní sezony, kdy dochází k největšímu návozu bio odpadu, nejsme schopni kvůli malému manipulačnímu prostoru vytvořit a udržovat potřebné zakládky. Tato činnost se logicky přesunula do období, kdy pravidelně dochází k útlumu návozu zmiňovaného bioodpadu a vzniká prostor pro potřebnou činnost. V neposlední řadě je třeba zmínit otázku personální. Provoz kompostárny vyžaduje každodenní péči, což samozřejmě není levná záležitost a nebylo od počátku provozu kompostárny v rozpočtu města myšleno. Z kontroly jsme se poučili, přijali okamžitá opatření, abychom zmírnili případné sankce. V hodnotící zprávě ČIŽP byla tato opatření kvitována, a proto byla uložena víceméně výchovná pokuta 100 tisíc korun. Hrozila sankce v sazbě 1 až 5 mil. Je nutné zmínit, že výše uvedená opatření, která zajistí provoz kompostárny dle platného provozního řádu, se budou pohybovat okolo částky 300 tisíc korun ročně. Rozum selsky uvažujícího občana asi nepochopí, ale provozní řád je provozní řád.

Michal Pokorný, vedoucí Technických služeb města Dobřany

První velká změna rozpočtu = splnění dávných slibů

Hned v prvních týdnech letoška se ukázalo, jak užitečné je mít v rozpočtu rezervy. Dokážeme tak pružně reagovat na různé neočekávané situace. První z nich je radostná novina. Ačkoliv nám na konci roku silničáři tvrdili, že zařazení dokončení Dobřánek do jejich rozpočtu je nepravděpodobné, nakonec se to podařilo. Celá Komenského je dle projektantů za 12 milionů, náš podíl vychází na cca 4,5.

A protože má letošní rozpočet velkou rezervu v kolonce kofinancování, jsme připraveni. Podaří se tak splnit víc jak deset let staré sliby našich předchůdců. Nad jejich rámec jsme do projektu přidali opravdu kvalitní dešťovou kanalizaci. Pomůže lidem v Komenského ulici, nad rámec toho umožní odvodnit cestu ke kapličce na Kamínku, což je podmínka její důkladné opravy.

Příjemnou zprávou je i to, že na rozdíl od budov se komunikace soutěží dobře. Největší investice letošního roku, zasíťování zóny pro místní podnikatele směrem na Šlovice, jsme vytendrovali na hladině 70 % loňských průměrných cen. Málokdo ví, že součástí výstavby zóny je nový chodník, po kterém se do ní dá bezpečně projít podél celé panelárny.

Martin Sobotka, starosta

(red) V partnerské bavorské obci Obertraubling se letos 15. března konají komunální volby. Končí tak první mandát starosty Rudyho Grasse, kterému jeho dobřanský protějšek Martin Sobotka předal na pravidelném novoročním setkání děkovný list za 5 let spolupráce.

Technické služby Dobřany – lépe a levněji než firmy

Dopadová plocha lanové dráhy na dětském hřišti v sídlišti Hornická získala nový povrch.

Za dobu provozu hracího prvku se plocha stala pro děti nevhodnou. Nepříjemná pro obyvatele přilehlých domů byla i zvýšená prašnost. Nabízelo se tedy „klasické“ řešení dopadové plochy (odstranění ornice, olemování zabetonovanou obrubou a vyplnění jemným štěrkem). Tento krok by však vážně zasáhl do kořenových systémů blízko rostoucích stromů, které by pravděpodobně tak hrubý zásah ohrozil na životě. Navíc by nebyl v souladu s ČSN 839061 (Technologie vegetačních úprav v krajině – ochrana stromů, porostů a vegetačních ploch při stavebních pracích). Snaha ochránit děti i perspektivní městské stromy vyústila v řešení navržené Ing. Vladykovou, městskou zahradnicí, které realizovala se svými kolegy z Technických služeb Dobřany za využití materiálu z městských lesů. Použitá kůra jehličnanů dostatečně zmírní náraz při dopadu dítěte. Zároveň zabrání dalšímu sešlapávání kořenů a pomůže se zadržením dešťové vody, která se tak stane pro stromy dostupnější.

Lenka Tomanová, místostarostka

Ve Šlovicích se opět sejdou rodáci

Po pěti letech se bude v sobotu 27. 6. 2020 konat setkání rodáků ve Šlovicích. Zároveň si připomeneme 775 let od první písemné zmínky o obci. Připraven bude také celodenní program pro děti i dospělé, výstava k historii obce, sportovní klání i hudební vystoupení. Těšíme se na společné setkání.

Michal Trdlička, OV Šlovice

Informace pro občany k platbě místního poplatku za komunální odpady a místního poplatku ze psa

1) **Poplatek za komunální odpad pro fyzické osoby, které mají v obci trvalý pobyt činí 500 Kč pro rok 2020.**
Poplatek je splatný jednorázově nejpozději **do 30.04. 2020** (složenky se neposílají).
Poplatek je možné uhradit přímo v pokladně Městského úřadu nebo bezhotovostní platbou převodem na účty Města Dobřany:
u KB 19 - 1223361/0100 nebo u ČS 19 - 725295379/0800
variabilní symbol - 13371, specifický symbol - rodné číslo poplatníka

2) **Poplatek za komunální odpad pro fyzické osoby, které mají ve vlastnictví stavbu určenou k rekreaci, byt nebo rodinný dům, ve kterých není hlášena k pobytu žádná fyzická osoba činí 500 Kč pro rok 2020.**
Poplatek je splatný jednorázově nejpozději **do 30.04. 2020** (složenky se neposílají).
Poplatek je možné uhradit přímo v pokladně Městského úřadu nebo bezhotovostní platbou převodem na účty Města Dobřany:
u KB 19 - 1223361/0100 nebo u ČS 19 - 725295379/0800
variabilní symbol - 13372, specifický symbol - rodné číslo poplatníka (majitele nemovitosti)

3) **Poplatek ze psa chovaného v rodinném domě činí 200 Kč, ze psa chovaného v ostatních obytných domech a držitel psa, má-li trvalý pobyt na adrese Náměstí T. G. M. 1, 334 41 Dobřany 800 Kč.**
Pro držitele psa, kterým je osoba starší 65 let a držitele psa, který je poživatel invalidního, starobního, vdovského nebo vdoveckého důchodu, který je jediným zdrojem příjmu, anebo poživatel sirotčího důchodu, činí poplatek:
- ze psa chovaného v rodinném domě **100 Kč**,
- ze psa chovaného v ostatních obytných domech a držitel psa, má-li trvalý pobyt na adrese Náměstí T. G. M. 1, 334 41 Dobřany **200 Kč**.

Za druhého a každého dalšího psa se poplatek zvyšuje o 50 %.
Poplatek je splatný jednorázově nejpozději **do 30.04. 2020** (složenky se neposílají).
Poplatek je možné uhradit přímo v pokladně Městského úřadu nebo bezhotovostní platbou převodem na účty Města Dobřany:
u KB 19 - 1223361/0100 nebo u ČS 19 - 725295379/0800
variabilní symbol - 1341, specifický symbol - rodné číslo poplatníka (držitele psa)

Kontakty: tel. 377 195 845, e-mail: benediktyova@dobrany.cz

Kompostéry

V lednových listech na straně 3 jsme otiskli dotazník s průvodními informacemi, jehož cílem bylo zjistit, zda máte zájem získat bezplatně zahradní kompostér. Počet pozitivních ohlasů nás příjemně překvapil, město se do projektu Mikroregionu Radbuza zapojí a žádost o dotaci na pořízení kompostérů společně s dalšími obcemi podá.

Pokud se chcete přidat a pomoci tím i životnímu prostředí, můžete ještě do 28. února odevzdat vyplněný dotazník, a to na podatelně Městského úřadu Dobřany. Je též možné jej vyplnit elektronicky na stránkách www.dobrany.cz v sekci aktuality, či poslat sken na adresu: komposter@dobrany.cz, na kterou můžete směřovat i případné dotazy.

O dalších krocích vás budeme průběžně informovat v dalších vydáních Dobřanských listů.

Děkujeme za spolupráci.

Lenka Tomanová, místostarostka

Prodej dřeva

Město Dobřany oznamuje, že pro občany nadále pokračuje prodej dřeva, převážně jehličnatého. Klády v délce 2 metry se nachází v lese u dobře přístupných cest. Cena je stanovena na **300 Kč bez DPH za prostorový metr**. Omlouváme se za „šotka“ v lednovém vydání DL, ve kterých byla uvedena neaktuální cena.

V případě zájmu kontaktujte lesního města Dobřany, p. Petra Čabradu, tel. 730 152 451, e-mail: cabrada@dobrany.cz. Bližší informace najdete na webových stránkách města v sekci „lesy“.

Lenka Tomanová, místostarostka

Životní podmínky 2020 – výběrové šetření v domácnostech

Český statistický úřad organizuje v roce 2020 v souladu se zákonem č. 89/1995 Sb., o státní statistické službě, ve znění pozdějších předpisů, každoroční výběrové šetření o životních podmínkách domácností v České republice pod názvem **„Životní podmínky 2020“ (EU-SILC)**, které navazuje na předchozí ročníky tohoto šetření. Smyslem tohoto zjišťování je získávat dlouhodobě srovnatelné údaje o sociální a ekonomické situaci obyvatel v celkem 34 evropských zemích. Dalším cílem je získat data pro výpočet ukazatelů peněžní a materiální chudoby.

Šetření se uskuteční na území celé České republiky v 11 403 domácnostech, z nichž se 6 653 zúčastnilo šetření již v předchozích letech. Všechny domácnosti byly do šetření zahrnuty na základě náhodného výběru provedeného počítačem.

Vlastní šetření proběhne v době **od 1. února do 24. května 2020** prostřednictvím speciálně vyškolených tazatelů. Do šetření budou zahrnuty všechny osoby, které mají ve vybraném bytě obvyklé bydliště. Aktivní účast občanů na tomto významném statistickém šetření a jejich ochota spolupracovat s ČSÚ je pro nás nesmírně důležitá a umožní nám získat řadu důležitých informací o sociální situaci domácností v ČR, které nelze zjistit žádným jiným způsobem.

Terénní pracovníci zapojení do šetření se budou prokazovat průkazem tazatele a příslušným pověřením, které je ve spojení s občanským průkazem opravňují k provedení šetření Životní podmínky a které jim vydá Krajská správa ČSÚ, popř. průkazem zaměstnance ČSÚ. Ve všech fázích zpracování je zaručena anonymita zjištěných údajů a získaná data jsou důsledně chráněna. Český statistický úřad plně respektuje evropský právní rámec ochrany osobních údajů (GDPR) a jedná v souladu s ním. Všichni pracovníci ČSÚ jsou navíc podle zákona č. 89/1995 Sb., o státní statistické službě, vázáni mlčenlivostí o veškerých šetřených skutečnostech.

Kontakt na pracovníky Krajské správy ČSÚ pověřené řízením šetření Životní podmínky 2020:
Mgr. Evženie Siudová, tel. 377 612 265, 731 439 313
Ing. Vladislava Toušová, tel. 377 612 272

Ing. Miloslav Chlad, Ph.D., ředitel Krajské správy ČSÚ v Plzni

Reakce na článek „Bílá čára bezpečí“

Děkuji za inteligentní připomínku Pavla Vrzala v minulém vydání listů. Středová čára je skutečně užitečná a bylo by dobré, aby její namalování na vozovku SÚS PK co nejrychleji zajistila. Informaci jsme jim předali, odpověděli, že situaci co nejdříve napraví. Pokud víte o nějakých dalších místech, kde by bylo užitečné obnovit vodorovné dopravní značení, dejte mi prosím vědět na adresu tomanova@dobrany.cz. Každý půlrok organizujeme schůzky se silničáři, na kterých se bavíme o tom, co je potřeba vylepšit na krajských silnicích na všech třech našich katastrech. Jejich přístup je rozumný a vstřícný, loni se například podařilo vyjednat větší opravu propadlé vozovky u ZUŠ.

Lenka Tomanová, místostarostka

Dobřany

G2DT – GLOBÁLNÍ DÁRCOVSKÝ A DOTAČNÍ TITUL MĚSTA DOBŘANY

k podpoře kulturních, sportovních a dalších společensky prospěšných aktivit organizovaných na území města Dobřany nebo pro dobřanské obyvatele.

V rámci Dotačního titulu (část „C“ Globálního dárcovského a dotačního titulu města Dobřany) se do **31. 03. 2020 do 14:30 hodin** přijímají **žádosti o dotaci na jednorázové projekty/akce** realizované v roce 2020 **a na vybavení** pořízené v roce 2020.
Dotaci lze využít na úhradu nákladů na materiál, vybavení, občerstvení (mimo alkoholické nápoje), technické zajištění, dopravu jako externě zajištěnou službu, ubytování a stravování, službu osob, které nejsou zaměstnanci žadatele či členy jeho statutárních orgánů, popř. na další účelně vynaložené a objektivně zdůvodnitelné náklady.

Pravidla a formulář žádosti o dotaci je možno získat na webových stránkách města Dobřany **www.dobrany.cz** v sekci Globální dárcovský a dotační titul města Dobřany nebo na Městském úřadě Dobřany, náměstí T. G. M. 1, a to v podatelně, přízemí, kancelář č. 102 nebo v kanceláři č. 206, správa dotací, 1. patro. Správa dotací je rovněž konzultačním místem.
Schůzku pro konzultaci je nutné předem domluvit na tel. 377 195 853 nebo e-mailové adrese: kucerkova@dobrany.cz.

DĚKUJEME, ŽE MYSLÍTE I NA DOBŘAŇÁKY!

MĚSTO DOBŘANY DĚKUJE SPONZORŮM

Vize moderního města Dobřany – parkovací dům?

Na základě příslibu z minulého vydání si vám dovoluji představit první z 13 strategických investičních akcí, které předložili opoziční zastupitelé koncem minulého roku zastupitelstvu města k dalšímu projednání a diskusi pod názvem „Vize moderního města Dobřany“.

V současném 17členném zastupitelstvu jsem asi jediným, který skutečně bydlí a většinu svého volného času tráví v nejlidnatější části Dobřan, tj. v sídlišti Pančava. Za největší problém, obdobně asi jako většina sousedů, považuji bezpečné a správné parkování. Velmi často totiž dochází k odstavení vozidel na nevhodných a nebezpečných místech, např. podél ulic Sokolovská před školní jídelnou či Loudů. Několikrát se již také stalo, že záchranářská auta se nemohla dostat k zásahu, např. před bytový dům v ul. Spojovací 827 a 828. Jsem přesvědčen, že většina majitelů automobilů to nedělá schválně, ale zkrátka ve večerních hodinách nemají už jinou možnost a zaparkují své auto, kde se dá. Bohužel.

Na základě výše uvedeného jsme do 13 strategických priorit zařadili právě stavbu parkovacího domu v sídlišti pro cca 100 – 200 automobilů, přičemž si uvědomujeme, že na výstavbě musí být většinová shoda samotných obyvatel sídliště Pančava. Cesta to bude složitá. Zástupci Aktivních Dobřan totiž záměr výstavby parkovacího domu odmítají a argumentovali na zastupitelstvu prostřednictvím starosty města Martina Sobotky, že výstavba parkovacího domu je megalomanský projekt. Žádný projekt neexistuje. V tuto chvíli přicházíme pouze s myšlenkou výstavby a je na společné diskusi členů zastupitelstva s občany dotčeného území, zda parkovací dům má vzniknout a jaká bude jeho podoba. Taková je alespoň naše představa. Vždyť možných variant k diskusi je hned několik. Může se jednat o podzemní či nadzemní garáže (popř. kombinovaný způsob) s 2 či 3 patry, kdy přízemí lze například využít pro komerční účely (bankomat, kavárna s dětským koutkem). Právě prostor areálu bývalé Integry by pro výstavbu byl vhodný, ale třeba společnou diskusí nalezneme jinou plochu, nebo se nakonec sami obyvatelé vyjádří proti. Myslím si, že takový návrh však „na stůl“ v 21. století patří. Vždyť v našem městě jsou jiné projekty, které lze vnímat megalomansky, a přitom je většina obyvatel města nevyužívá či nevyužije. Nemyslíte?

Zároveň je hned v počátcích diskuse slušné zmínit, že výstavba parkovacího domu by proměnila pravidla parkování v celé oblasti sídliště, neboť provoz a údržbu objektu parkovacího domu by bylo možno zajistit z výběru nájmu za parkování či pronájem komerčních prostor.

Za opoziční zastupitele Michal Šašek

PETICE

„Střelnici v Dobřanech NECHCEME!“

DŮVODY, PROČ STŘELNICI NECHCEME:

- OHROŽENÍ HLUKEM
- OHROŽENÍ VEŘEJNÉHO ZDRAVÍ
- LIKVIDACE 35 hektarů HONITBY, LESNÍHO A OSTATNÍHO POROSTU
- OHROŽENÍ BEZPEČNOSTI OBYVATEL
- KOMFORT BYDLENÍ A REKREACE OBČANŮ V BEZPROSTŘEDNÍ BLÍZKOSTI POTENCIÁLNÍ STŘELNICE

Petiční výbor:

Mgr. Eva Fekerlová, Husova 842, 334 41 Dobřany
Pavla Součková, Vysoká 103, 334 41 Dobřany
Marcel Pastuch, Dobřánky 960, 334 41 Dobřany
Mgr. Dagmar Terelmešová, Náměstí T.G.M. 112, 334 41 Dobřany

Petici je k dispozici a můžete ji fyzicky podepsat na těchto místech:

- **Dobřanské pekařství, Náměstí T.G.M. 156, 334 41 Dobřany**
- **Restaurace Beseda, Lidická 313, 334 41 Dobřany (u obsluhy restaurace)**
- **Samoobsluha Potraviny Market Elán, Náměstí T. G. M. 158, 334 41 Dobřany**
- **Cinema Bowling Dobřany, Zahradní 705, 334 41 Dobřany (u obsluhy restaurace)**

Plné znění petice v elektronické podobě najdete na facebookové stránce:
Nechceme střelnici v Dobřanech

Budeme rádi, pokud petici podpoříte svým podpisem. Děkujeme.

Novoroční ohňostroje

Bezpečnostní komise na svém lednovém jednání prodiskutovala mimo jiné i níže uvedenou problematiku a usnesla se na potřebě sepsání tohoto informativního článku pro veřejnost.

Již je tomu několik let, co bylo rozhodnutím vedení města přesunuto odpaliště novoročního ohňostroje z plochy náměstí na louku u mostu. I přesto, že ještě dnes jsou mezi námi zarputilí odpůrci tohoto rozhodnutí, se zejména při letošním odpalu ukázalo, že to byl krok správným směrem, krok vstříc bezpečnosti občanů. Po odpalu loňského novoročního ohňostroje došlo k požáru odpaliště, a proto musel být proveden hasební zásah. Díky volnému prostoru kolem odpaliště (bez přihlížejících) byl zásah rychlý a účinný. Z dosud nezjištěných příčin došlo krátce po zahájení odpalu letošního novoročního ohňostroje k odklonu několika "světlic" od původního plánovaného směru. Jedna z vychýlených "světlic" dopadla k hasičskému vozidlu a explodovala mezi zasahujícími hasiči, druhá se stejným efektem dopadla mezi přihlížející osoby na chodník přímo na mostě a několik dalších se rozlétlo do naštěstí neobsazeného prostoru louky. Kolem odpaliště je vždy vytyčena bezpečnostní zóna, viz přiložený obrázek. Tento prostor je vymezen pouze pro zodpovědnou osobu provádějící samotný odpal, případně pro zasahující složky IZS. Po loňských zkušenostech s řidiči projíždějících motorových vozidel doporučila bezpečnostní komise zcela uzavřít v době odpalu komunikaci II/180, ul. Chotěšovská, v prostoru mostu. Bohužel ještě v době před uzavřením komunikace se do prostoru mostu vměstnalo nemálo občanů všeho věku, kterým se protentokrát naštěstí při nekontrolovaném rozletu pyrotechniky nic nestalo. Z výše uvedených skutečností je zcela jednoznačné, že přesun odpaliště byl správným krokem. Dále je pro příště nutné lépe označit prostor pro sledování ohňostroje, tedy vyznačit bezpečný prostor pro diváky. Obě policie podílející se na dočasné krátkodobé uzavírce budou aktivně dohlížet na nevstupování do vymezené bezpečnostní zóny. V neposlední řadě je nutné apelovat na diváky dychtící po těsné blízkosti hřmění odpalujících efektů a zápachu po spálenině, aby více dbali na vlastní bezpečnost než na adrenalinový zážitek, neb výsledné efekty ohňostrojových prací odehrávající se vysoko nad hlavami jsou z větší dálky lépe viditelné a zajímavější. A nebolí tolik za krkem. ☺

Ing. Milan Dvořák, DiS
předseda bezpečnostní komise

Problematika parkování

Vážení spoluobčané, někteří z vás téměř permanentně apelují na zlepšení stavu stran počtu parkovacích míst, zejména v sídlišti. Pro někoho zcela určitě neřešitelný, ba dokonce neřešený problém. Bezpečnostní komise jako poradní orgán rady města má tuto problematiku na stole téměř pravidelně. Zkuste se nyní oprostit od osobního zaujatého pohledu na danou situaci a zkuste pohlédnout z jiných úhlů. Jsou bohužel mezi námi tací, kteří kdyby jim bylo nabídnuto celoročně parkoviště zdarma s plným komfortem (osvětlení, kamery, možná i s myčkou atd.), které by však bylo vzdáleno od místa jejich bydliště byť jen pár metrů chůze, nevyužili by jej. Proč? Protože je daleko a dotyčný chce přece na své autíčko vidět z okna, kdykoli si zamane! Najdou se i tací, kteří si městem zbudované parkoviště zaplatí, ale využijí ho jen v okamžiku, kdy nenajdou místečko opět těsně před svým domem. Není to výmysl! Jde o skutečnost, kterou je možno podložit relevantními důkazy. Co z toho plyne? Město se může snažit budováním parkovišť, jak chce, ale nikdy nemůže uspokojit potřeby všech žadatelů, zejména těch, kteří chtějí parkovat nejlépe před vlastním vchodem a které nic a nikdo jiný nezajímá.

V zarputilém a lítém boji o co nejlukrativnější místa k odstavení aut neohrožujete jen své okolí, respektive své sousedy, ale i sami sebe. Špatně zaparkované auto může znamenat znemožnění příjezdu nebo projetí požární techniky. A když už mezi vámi s opatrností a těsně projedeme, nemůžeme z vozidla vystoupit, neb bychom vstoupili rovnou na vaše auta! U výškové techniky (žebříky a plošiny) je to ještě horší. Výšková technika, kterou potřebujeme k vaší záchraně a k likvidaci událostí ve vyšších patrech (viz například požáry výškových budov), potřebuje nejen projet tou těsnou uličkou, kterou nám milostivě necháte, ale potřebuje rozložit ke své stabilizaci i podpěry, které potřebují prostor o velikosti minimálně 5-6 metrů!

Na základě výše uvedeného doporučila BK Policii ČR i městské policii pokračovat i v letošním roce v dopravně bezpečnostních akcích zaměřených na dopravu v klidu, a to nejen v předem vytipovaných lokalitách, kde i přes apely a spíše symbolické finanční postihy stále dochází k porušování platné legislativy. Obě policie tento požadavek akceptují a plně využijí již fungující spolupráce s občanskými aktivisty z řad občanů, kteří pomáhají odhalovat jedince, již opakovaně páchají přestupky v oblasti dopravy.

Ing. Milan Dvořák, DiS
velitel jednotky PO města Dobřany
a předseda bezpečnostní komise

Množství zásahů stále stoupá

Dobřanská hasičská jednotka zasahovala v minulém roce 2019 celkem u 146 událostí. To je nárůst oproti roku předešlému o celých 10 událostí (už čtvrtý rok jsme přes 100). 130 těchto událostí bylo na katastrálním území našeho města a 16 událostí vzniklo mimo toto území. Těchto 16 mimoměstských událostí se odehrálo v obcích Vstiš, Lhota, Chlumčany, Chotěšov, Hradčany, Líně a Robčice.

Z celkového počtu **146** událostí za rok 2019 bylo **19 požárů**. Šlo o požáry trávy, lesních a polních porostů, budov a přístaveb, pokrmů, odpadu a odpadních nádob a několika dopravních prostředků. **Dopravních nehod**, u kterých jednotka v roce 2019 zasahovala, bylo **22**. Jednalo se o nehody s účastí 1 až 4 automobilů, ať osobních, dodávkových nebo nákladních. Šlo také o sražené chodce, cyklisty a střety se zvěří. Některé se obešly bez zranění, u jiných šlo o drobná zranění, u některých však byly následky fatální. **Technických zásahů** bylo celkem **75**. Jednalo se standardně o odstranění nebezpečných stavů nebo odstranění překážek z komunikací a jiných prostor, jako například polámané větve a stromy, uvolnění komunikace, likvidaci obtížného hmyzu nebo spolupráci se složkami IZS. Mezi technické zásahy každoročně dále patří otevírání uzavřených prostor bytů nebo vozidel, monitoring, čerpání vody, dovozy vody pro technické služby, transport pacienta pro ZZS, záchrana osob nebo zvířat z vody a mnoho dalších činností. **Asistencí a ostatních činností** bylo za loňský rok celkem **17**. Asistovali jsme tradičně při ohňostrojích, dnech dětí, offroadovém maratónu, půlmaratónu Plzeňského kraje, motocyklových závodech, hudebních produkcích v našem městě, rojení čertů a dalších sportovních a kulturních akcích. **Únik nebezpečných látek** byl zaznamenán celkem **4x**. Ve všech případech šlo o únik provozních kapalin na pozemní komunikaci a ostatních plochách. Výčet počtu událostí pokračuje **planými poplachy**. V roce 2019 jich bylo 6 a šlo o údajný požár lesa ve Vodním Újezdu, údajný požár OA, který se ukázal být technickou závadou na vozidle, a do třetice údajný požár bytu, ze kterého se vyklubalo spálené jídlo. Zbylé tři PP byly signalizovány EPS z výrobní a skladové haly PEBAL. Posledním statistickým údajem za rok 2019 jsou **3 cvičení**. V součinnosti s HZS jsme nacvičovali taktiku likvidace požáru skladové haly štěpky na Hradčanech, likvidaci následků letecké dopravní nehody na letišti v Líních a také únik čpavku z technologie chlazení ve velkoskladu PENNY.

Ing. Milan Dvořák, DiS
velitel

SDH Šlovice

V loňském roce pořádal sbor dobrovolných hasičů Šlovice tradiční kulturní akce. Společenské dění v obci odstartoval oblíbený hasičský bál následovaný masopustním průvodem, maškarním plesem, dětským karnevalem, oslavami máje, dnem dětí a rozsvícením vánočního stromku.

V uplynulém roce zasahovali hasiči dohromady u čtrnácti událostí (jednalo se o tři požáry, šest technických zásahů, čtyři požární asistence a prověřovací cvičení).

Mimo zásahovou a kulturní činnost vykonával sbor dobrovolných hasičů různorodé práce v obci – od kácení dřevin po zalévání zeleně, úklid obce apod.

V současné době má SHD Šlovice 54 členů, z toho 12 v zásahové jednotce.

Mgr. Michal Balvín, velitel jednotky

Hasiči při obnově staré cesty na Mukavu

1) Sněhová kalamita, únor 2019
2) Požár skládky Vysoká, říjen 2019
3) ÚNIK PHM z kamionu, říjen 2019
4) Požár chaty, Vstiš, prosinec 2019

Můžete se, prosím, čtenářům Dobřanských listů představit?

Mé jméno je Tomáš Kolouch, vystudoval jsem III. lékařskou fakultu Univerzity Karlovy v Praze a následně jsem pracoval v kardiocentrech Královské Vinohrady a FN Lochotín v Plzni. Poslední čtyři roky působím jako ambulantní specialista na poliklinice v Králově Dvoře. Intenzivně spolupracuji s plzeňskými i pražskými pracovišti a západočeskými lázněmi.

Od března letošního roku budete působit v dobřanském zdravotním středisku v kardiologické ordinaci. Jak se k Vám mohou pacienti přihlásit?

Pacienti se mohou objednat telefonicky na čísle 730 778 658, od března pak i osobně přímo v ordinaci. Ta bude otevřená každý všední den od 8 do 15 hodin, v úterý budou ordinační hodiny rozšířeny až do 18 hodin, v pátek se ordinuje od 7 do 11 hodin. Smlouvy mám se všemi zdravotními pojišťovnami České republiky kromě Revírní bratrské pokladny a Zdravotní pojišťovny Škoda, se kterými o smlouvě intenzivně jednám.

Mohou k Vám přijít i mimodobřanští?

Rád se postarám o každého, kdo se o naši

péči přihlásí bez ohledu na trvalé bydliště. I v mém současném působišti v Králově Dvoře máme v evidenci mnoho pacientů ze sousedních okresů, někteří již nyní dojíždějí i z Plzeňského kraje.

Co je náplní práce kardiologa?

Kardiologie je jedním z interních oborů. Kardiolog je pak speciálně zaměřen na choroby srdce a oběhového systému. Disponuje k tomu určeným přístrojovým vybavením – echokardiografickým přístrojem, vybavením k zátěžovému testování, EKG Holtery s dlouhodobým záznamem srdeční aktivity či přístroji ke kontrole krevního tlaku.

Osobně usiluji o co nejužší spolupráci s odborníky z dalších oborů, abychom pacientovi společně pomáhali celkově, nejen se zaměřením na izolovaný problém týkající se srdce nebo cév.

Větší část pacientů jsou, předpokládám, dospělí... Jaké nemoci jsou nejčastěji v kardioordinacích léčeny?

Těžištěm péče kardiologa jsou pacienti s hypertenzí, ischemickou chorobou srdeční, chlopenními a vrozenými srdečními vadami, srdečním selháním a arytmiemi (poruchami srdečního rytmu). Zabýváme se i diagnostikou bolestí na hrudi, dušnosti, kolapsových stavů. Dětská kardiologie je samostatným oborem s vlastní sítí specialistů, od kterých přebíráme pacienty po dosažení dospělosti.

Děkuji za rozhovor.
Jaroslava Umnerová

Dětský klub ZŠ Dobřany
zve zájemce na jarní příměstský tábor pro děti 1. stupně ZŠ Dobřany

s tématem

Z pohádky do pohádky
o jarních prázdninách **2. 3. – 6. 3. 2020**

provoz bude zajištěn každý den **od 7.00 do 16.00 hod**
ve školní jídelně ZŠ Dobřany (sídlo dětského klubu)

Děti si během tohoto týdne zažijí:
- celodenní výlet vlakem
- pohádku v kině
- vyrábění
- kreslení
- pohádkové hry
- pohádkový ples.

Děti si budou moci mimo program volně hrát, dle počasí venku nebo v tělocvičně a sportovní hale. Prosíme o vhodné oblečení, přezůvky s bílou podrážkou (pro vstup do sportovní haly), batůžek a láhev na pití, popřípadě oblečení na převlečení.

Cena tábora je 400Kč. V ceně je zahrnuto jízdné, popřípadě vstupy, odměny a strava mimo jídelnu.V ceně není zahrnuto stravné ve školní jídelně. Účastník tábora musí být přihlášen ke stravování a rodiče hradí odebranou stravu a pití běžným způsobem (tj. inkasem z účtu). Upozornění: obědy nejsou v době prázdnin dotovány, proto bude k ceně oběda připočítán doplatek na režijní náklady (cena závisí na věku účastníka, nejstarší věková kategorie bude hradit za pět obědů max. 360Kč včetně zajištění celodenního pitného režimu). Dále je do stravy zahrnuta dopolední a odpolední svačina (dvakrát 20 Kč). Doplatek za obědy a svačiny bude plátcům vyfakturován a lze jej uhradit převodem z účtu.
Rodiče dětí, které nejsou přihlášené do klubu, nebo ještě nebyly na příměstském táboře, musí splnit podmínky vstupu včetně povinných projektových formulářů.

Získat informace a přihlásit se na tábor (včetně úhrady poplatku za tábor) můžete **do středy 20. 2. 2020** u vedoucí vychovatelky Dětského klubu paní Bc. Gabriely Klinkovské (osobně či využijte: tel. 601 324963 nebo e-mail: detskyklubdobrany@gmail.com)

Městské kulturní středisko Dobřany a Základní škola Dobřany vyhlašují soutěž

DOBŘANSKÉ POHLEDY 2020

LOUKA

Věkové kategorie účastníků soutěže:
A – předškoláci (MŠ)
B – školáci 1. stupně ZŠ
C – školáci 2. stupně ZŠ
D – starší a dospělí

Pozn.: kolektivní výtvory jsou povoleny, do kategorie budou zařazeny podle věku nejstaršího tvůrce.

Uzávěrka soutěže: pátek 15. 5. 2020

Soutěžní práce je možno osobně předat v kanceláři Základní školy Dobřany, příp. zaslat poštou (Základní škola Dobřany, tř. 1. máje 618, 334 41 Dobřany – zásilku prosím označte výrazem Dobřanské pohledy). Další informace: 377 972 480 (MKS Dobřany), či 377 972 515 (ZŠ Dobřany).

Právo zveřejnění:
S cílem propagace města Dobřany si vyhlašovatelé vyhrazují právo zveřejňovat soutěžní práce s tím, že odevzdané soutěžní výtvory přecházejí do majetku vyhlašovatele (pokud se, zejména ve výtvarné soutěži, nedohodne soutěžící s pořadateli jinak). Autorská práva zůstávají zachována autorovi soutěžních prací.

1. Výtvarná soutěž
garantky soutěže: Mgr. Jana Šindelářová a Mgr. Eva Fekerlová
Soutěž je možno obeslat maximálně jedním soutěžním výtvorem v daném tématu zpracovaném libovolnou technikou, dvojrozměrným i trojrozměrným (např. malba, kresba, koláž, textilie, keramika, dřevořezba, ...). Soutěžní práci je nutno označit (ze zadní strany či visačkou) jménem a příjmením autora, soutěžní kategorií a názvem soutěžní práce.
Pozn.: je možno vystavit i více objektů dle kapacity výstavy a označit je jako nesoutěžní.

2. Literární soutěž
garant soutěže: Mgr. Jaroslav Šedivý
Soutěž je možno obeslat maximálně jedním výtvorem v daném tématu zpracovaném v libovolném slohovém útvaru (např. popis, esej, úvaha, líčení, povídka, pohádka, báseň, fejeton, ...). Rozsah práce je maximálně 2 strany strojopisu formátu A4, je možno ji zaslat také e-mailem na adresu garanta: jpfs@email.cz. Soutěžní práci je nutno označit jménem a příjmením autora, soutěžní kategorií a názvem soutěžní práce.

3. Fotografická soutěž
garanti soutěže: Jana a Jiří Plzákovi
Soutěž je možno obeslat maximálně 3 barevnými nebo černobílými fotografiemi o rozměrech minimálně 9x13 cm (lépe však 13x18 cm nebo větší). Fotografie je nutno ze zadní strany označit jménem a příjmením autora, soutěžní kategorií a názvem soutěžní práce.

MĚSTSKÁ KNIHOVNA DOBŘANY

Městská knihovna Dobřany

Stromořadí 439, kontakt: 377 972 942
e-mail: knihovna@dobrany - oddělení pro dospělé (B. Kubelková)
sloupova@dobrany.cz - dětské oddělení

Oddělení pro dospělé

pondělí	7:30–12:00	13:00–17:00
úterý	7:30–11:00	13:00–15:00
středa	7:30–12:00	13:00–18:00
pátek	7:30–11:00	

Oddělení pro děti

pondělí		12:00–17:00
úterý		12:00–15:00
středa	9:00–11:00	12:00–18:00
čtvrtek		12:00–15:00

KNIHY PRO DOSPĚLÉ

MEYERSON Amy:
Sejdeme se v knihkupectví
Miranda zdědí po svém strýčkovi, který záhadně zmizel z jejího života před šestnácti lety, neobvyklé dědictví – knihkupectví, které je na pokraji bankrotu. Je to jedna z jeho bojovek, které jí vždycky a velmi rád připravoval? Co ji čeká na jejím konci? Odhalí rodinné tajemství? Poutavý příběh o rodině a lásce ke knihám.

MALLERY Susan:
Rodinné pouto
Život bez rodiny s omezenými vyhlídkami a s minulostí, o které by člověk raději vůbec nemluvil. Jak byste se však cítili, kdybyste jednoho dne zjistili, že máte bratra a sestru? Na první pohled se zdá, že osud nemohl svést dohromady tři odlišnější lidi. Postupně ale objevují, že mají společného víc, než by se na první pohled zdálo.

DÍTĚ V SÍTI
Manuál pro rodiče a učitele, kteří chtějí rozumět digitálnímu světu mladé generace.
Přehledný a praktický návod, jak přistupovat k výchově a vzdělávání dětí během současné expanze informačních technologií.

ENGLUND Peter:
Válka a naděje
Osobní, silné, přesvědčivé příběhy z I. světové války. Jedna z nejoriginálnějších knih….

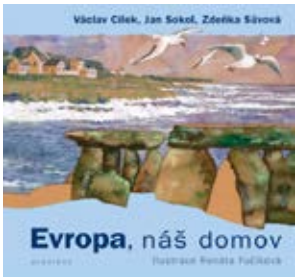

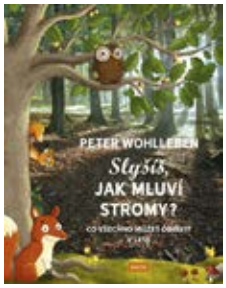

KNIHY PRO DĚTI

RUŠAR Daniel: Strakáč a Tioni
Někteří z vás mají větší nos, někomu zase odstávají uši. Někdo má křivé zuby… Klukovi z naší knížky se objevily na těle skvrny. Dostal kvůli tomu přezdívku – Batika. Co bys dělal, kdyby tvůj kamarád vypadal úplně jinak než všichni ostatní?
Knížka učí děti poznání, jak důležité je skutečné přátelství a že smích bývá dobrým lékem na každou bolest.

CÍLEK Václav:
Evropa, náš domov
Jak se Evropa vyvíjela od starohor přes dobu ledovou až po antropocén? Jaká byla a je flóra a fauna? Jak žili Evropani v průběhu času a co měnilo jejich život? Vydejte se po stopách starého kontinentu, objevte jeho krásu, rozmanitost i bohatství…

WOHLLEBEN, Peter:
Slyšíš, jak mluví stromy?
Co všechno můžeš objevit v lese.
Jestlipak stromy také spí? Doopravdy spolu mluví? Mohou skutečně dostat úžeh? Pokud se chceš dozvědět o stromech a obyvatelích lesa překvapivé, až neuvěřitelné věci, přečti si vyprávění světoznámého lesníka, který všechno sám vypozoroval a vyzkoumal.

TRÉDEZ Emanuel:
Sociální sítě a to funguje jak?
Všechno, co vás zajímá, když jste online. Práva, rizika, přátelství a vše o tom, jak zvládnout propojení s větším množstvím lidí bez problémů!

Dubnička Lahoda Revival Kabaret
Oslavná tryzna za neznámé hity. Káčko, 13. 3. 2020 od 19:00

Šimek & Grossmann, Suchý & Šlitr, Vodňanský & Skoumal … ale znáte Dubničku & Lahodu? Ani my jsme je neznali. Přitom za sebou zanechali pokladnici veselých písniček, komických scének a minimalistické poezie. V chodsko-valašské retro folk show je společně budeme objevovat.

Autoři Kabaretu se snaží navázat na bohatou, ale mizející tradici spojení vtipných písniček a scének vlastním originálním způsobem, aniž by se se zmíněnými ikonami chtěli srovnávat.

Za vše mluví ohlasy diváků jejich Oslavné tryzny za neznámé hity:

– *Bylo to parádní, kluci. Bavila jsem se já i mamka! H.*
– *V pondělí to byla pecka. Opravdu příjemné překvapení. Nečekal jsem to. V.*
– *Včera jste byli skvělí. Bavili jsme se, jako už dlouho ne. K.*
– *BYLO TO NAPROSTO BEZVA! Dlouho jsem se tak nezasmála. Vtipné, inteligentní, milé, lidské, srdečné. Š.*
– *Úplně á la Semafor. D.*
– *Váš Kabaret má ducha, je vtipný a – děj se, světe! - i slušný! M.*
– *Jste iniciátoři obratu ke skutečnému vtipu, vkusu, duchaplnosti, slušnosti a umění dělat divadlo včetně hudby i zpěvu. E.*
– *MOJI MILÍ CHLAPCI, jste báječní! DRŽÍM PALCE.. Vaše Jitka Molavcová*

foto: Pavel Měřínský

Podpora pro NF Klíček

Stejně jako každý rok si vás dovoluji informovat i výši výtěžku z Mikulášského jarmarku, který byl odeslán Nadačnímu fondu Klíček provozujícímu dětský hospic v Malejovicích. Na sbírkový účet bylo odesláno 49 810 Kč. Děkuji touto cestou všem, kteří se na Mikulášském jarmarku jakkoliv podíleli.

Jaroslava Umnerová, ředitelka MKS Dobřany

Poděkování

Jistě víte, že naše Základní škola má problém se zvýšenou dopravou před budovou 1. stupně (Školní ulice 48). Školní senát nejdříve rozhodl, že vyvěsí informační plakáty. Ty výrazně pomohly, ale stále je před budovou dost velký provoz, proto někteří senátoři 16. 12. 2019 provedli monitoring zastavujících automobilů. Bylo jich celkem 43, nejvíce v Mánesově ulici – pod školou (27). Je to téměř o polovinu méně, než tomu bylo před více než rokem. Rádi bychom poděkovali všem rodičům, kteří své děti vysazují na náměstí nebo je vodí do školy pěšky.

Za Senát 1. stupně
Kateřina Supová a Dominik Děd

(kli) Říkáte si, proč se v Dobřanských listech objevuje obrázek čtyřlístku? Mohlo by to mít souvislost s dětským seriálem/časopisem... Nebo proto, že čtyřlístek jako rostlinu můžeme najít v naší zeleni města? Věděli jste, že čtyřlístkem nazýváme méně běžný jetel (trifolium) složený ze čtyř samostatných lístků oproti běžnému trojlístkovému jeteli? Anebo jste tu čtyřlístek našli proto, že je symbolem štěstí? Čtyřlístek se v populaci jetele vyskytuje v poměru zhruba 1:10 000, takže ten, kdo ho najde, má štěstí... Našli jste už někdy čtyřlístek?

Co bychom tak mohli najít v příštím čísle DL?

Šedé Dobřany podruhé a déle

Po měsíční pauze byla v naší galerii zahájena další výstava. A jak to bývá, je opět něčím výjimečná... Na základě pozitivních reakcí na krátkodobou výstavu černobílých fotografií města starých více než čtvrtstoletí, jež byla k vidění na listopadové akci Sametový happening, jsme se rozhodli pro větší a delší výstavu. Od pátku 31. ledna až do soboty 14. března můžete v dobřanské galerii navštívit výstavu ŠEDÉ DOBŘANY. K vidění je několik desítek černobílých fotografií města ukazujících Dobřany v letech kolem "sametové revoluce". Přijďte zavzpomínat, porovnat vzhled či uhádnout, kde byly zveřejněné snímky pořízeny. A čím je výstava výjimečná? Tím, že na ní nejsou jen fotografie. Doplnili jsem ji celým prvním ročníkem obecního zpravodaje z roku 1996, který nesl jméno Dobřanské noviny, měl formát A3, 6 černobílých stran a prodával se na vybraných místech za 2,90 Kč. Ano, počítáte správně, "cancálek" slaví 25 let! A to je pádný důvod k připomenutí. Co myslíte?

Výstava je otevřena každý všední den od 8:30 do 12:15 a od 13:00 do 16:00 a bude ukončena dernisáží v sobotu 14. března v čase 13:00 - 16:00 hod. Najděte si cestu ke vzpomínkám, rozhodně to stojí za to.

Jaroslava Umnerová,
ředitelka MKS Dobřany

Autobusové jízdní řády

Na základě četných dotazů na autobusová spojení z Dobřan do okolních měst a obcí jsme připravili stručný přehled vybraných spojů. Dovolujeme si upozornit, že vybrané jízdní řády jsou platné v běžné pracovní dny, za běžného, neomezeného provozu. Podrobnější, aktuální a dle našeho mínění i přehledné jízdní řády jsou dostupné na www.idos.cz. V případě, že potřebujete s vyhledáváním spojů poradit či dohledat další jízdní spoje, jsme vám k dispozici v informačním centru na náměstí, popřípadě na telefonním čísle 377 972 725 či e-mailu ic@dobrany.cz.

V letním vydání Dobřanských listů zveřejníme nové informace k autobusovým jízdním řádům, které jsou avizované firmou POVED v souvislosti se změnou autobusového dopravce v Plzeňském kraji.

Zuzana Peksová, MKS Dobřany

Autobusová zastávka Dobřany, u čerpací stanice (kruhový objezd)

Autobusová zastávka Dobřany, u čerpací stanice (Benzina)

směr:						
	PLZEŇ Bory	PLZEŇ Lhota	PŘEŠTICE	STOD	MERKLÍN	VSTIŠ
Dobřany, u čerp. stanice	4:30	5:38	8:15	5:34	5:43	5:41
	4:56	6:41		6:37	6:51	6:03
	5:39	13:42		7:26	10:29	6:53
	6:33	15:42	ostatní pouze	12:08	12:29	7:35
	6:53		nepřímá spojení	13:38	13:29	9:03
	6:57	ve Lhotě	přes Plzeň nebo	15:46	14:29	11:03
	7:20	možnost	Soběkury	16:37	15:29	13:03
	9:30	přestupu			16:29	14:03
	11:30	na linku 26			17:29	15:03
	12:30	MHD Plzeň			18:39	16:03
	13:30				20:14	17:03
	14:40				22:52	18:03
	15:34					19:03
	16:35					
	17:34				spoj jede i přes zastávku Chlumčany, Dobřanská (město)	
www.idos.cz	19:15					
	23:19					
	kruhový objezd	Benzina	Benzina	Benzina	Benzina	Benzina

KLUB CESTOVATELŮ

cestování, příroda, expedice, odvaha, dobrodružství...

Cestovatelské podvečery se konají ve sportovním klubu Tenisové haly Dobřany, Přeštická ulice každý druhý čtvrtek od 19:00 hodin.

16.1.2020 - ZEMĚ KOLEM BODAMSKÉHO JEZERA

30.1.2020 - FRANCIE – PROVENCE

13.2.2020 - JORDÁNSKO

27.2.2020 - GRUZIE

12.3.2020 - SKOTSKO – SHETLANDY

26.3.2020 - NEPÁL – HIMÁLAJ, TURECKO

OBČERSTVENÍ ZAJIŠTĚNO

VSTUP ZDARMA

Dobřany

TENISOVÁ HALA DOBŘANY

MĚSTSKÉ KULTURNÍ STŘEDISKO DOBŘANY POŘÁDÁ

VÝSTAVU FOTOGRAFIÍ

A

PRVNÍHO ROČNÍKU OBECNÍHO ZPRAVODAJE

ŠEDÉ DOBŘANY

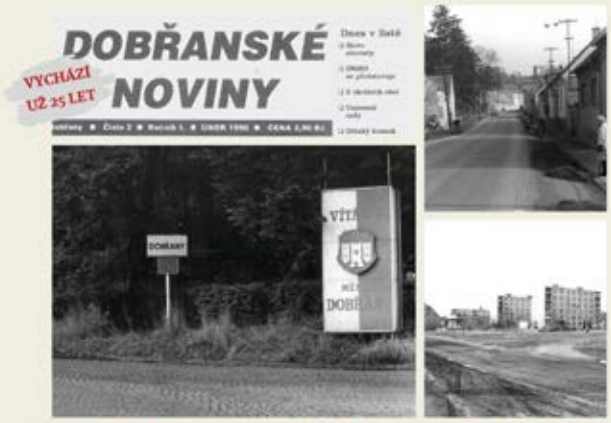

31.1. – 14.3.2020

DERNISÁŽ VÝSTAVY SE KONÁ 14.3. OD 13:00 DO 16:00

DOBŘANSKÁ GALERIE | NÁM. T. G. M. 5 | DOBŘANY | PO-PÁ 8:30 - 16:00

WWW.KACKO.CZ | WWW.DOBRANY.CZ

---

vstupné: 80 Kč

Městské kulturní středisko Dobřany srdečně zve na představení

MASOPUSTNÍ POHÁDKA

ANEB JAK SKŘIVÁNEK MUSEL VRZNOUT

Divadlo KAPSA Andělská Hora

Na zahrádce pod lesem je zima. Vše je schováno pod bílou sněhovou peřinkou. Ale kde se tu vzaly stopy ve sněhu? A komu patří? Tak to vrtá hlavou strašákovi Pašákovi. A dokonce i kos Boss přiletí na obhlídku. Oba se schovají za plůtek. Nejprve je vystraší stará babka, pak dědek a nakonec koza. Že by snad chtěl někdo na zahrádce škodit? Ale co vás nemá. To jen zahrádkou právě prošel masopustní průvod maškar. Pojďte se s námi pobavit i vy.

9. února 2020 | 15:00 | kino Káčko

Předprodej vstupenek v Městském kulturním středisku Dobřany, náměstí T.G.M. 5 nebo na www. kacko.cz.

Město Dobřany a Městské kulturní středisko Dobřany vás srdečně zvou na

Dobřany

Reprezentační PLES města Dobřany

22/2/2020

od 20.00 hodin

PARKHOTEL PLZEŇ

K tanci a poslechu hraje Fordance Orchestra

PROGRAM

- THE BEATLES REVIVAL
- BÝVALÍ I SOUČASNÍ ŽÁCI ZUŠ J. S. BACHA DOBŘANY
- BARMANSKÁ SHOW

PŘEDPRODEJ VSTUPENEK:
INFOCENTRUM, NÁMĚSTÍ T.G.M. 5, DOBŘANY

CENA VSTUPENKY: BALKON B – 200 KČ, BALKON A – 450 KČ, SÁL – 550 KČ
(VČETNĚ DOPRAVY DOBŘANY–PLZEŇ–DOBŘANY)

MASOPUST
ŠLOVICE, sobota 29.2.2020
Maškary vychází
ve 12:00 z Centra Šlovice směrem na náves
ve 12:30 zahájení masopustního průvodu na návsi
Pojďte se s námi pobavit do průvodu a těšme se společně
ze skvělé zábavy, dobré muziky, tancovačky přímo v ulicích,
tradičních koblížků a dobrého jídla a pití.
Za podpory:
SDH Šlovice
Města Dobřany
MKS Dobřany
Dobřany
Dobřany

Dubnička
Lahoda
REVIVAL KABARET
oslavná tryzna za neznámé hity
13. 3. 2019 od 19 hodin
Káčko Dobřany
Šimek & Grossmann, Suchý & Šlitr, Vodňanský & Skoumal... ale znáte Dubničku & Lahodu?
Ani my jsme je neznali. Přitom za sebou zanechali pokladnici veselých písniček,
komických scének a minimalistické poesie.
V chodsko-valašské retro folk show je společně budeme objevovat.
Autoři Kabaretu se snaží navázat na bohatou, ale mizející tradici
spojení vtipných písniček a scének vlastním originálním způsobem,
aniž by se se zmíněnými ikonami chtěli srovnávat.
Vstupné: 199 Kč

NORMAN FOSTER
režie: Robert BELLAN
NA OSTRO
originální KOMEDIE s originální zápletkou
Eva HRÁSKÁ
Leoš SOHA
Jaroslav SYPAL
Kateřina KOHOUTOVÁ
Petr VOJNAR
17. 4. 2020 v 19:00 hodin
Kino Káčko, Dobřany / vstupné 330 Kč
Předprodej vstupenek v Městském kulturním středisku Dobřany, náměstí T.G.M. 5 nebo na www.kacko.cz.

Městské kulturní středisko Dobřany vás zve na muzikál
ADDAMSOVA RODINA
neděle 19. 4. 2020 | 15:00
Hudební divadlo Karlín, Praha
Odjezd: mezi 12:00–12:15 z Pobřežní ulice v Dobřanech
Cena: 690 Kč (+ autobusová doprava)
Předprodej vstupenek v Městském kulturním středisku Dobřany, náměstí T.G.M. 5
(po–pá 8:30–16:00 | přestávka 12:15–13:00)

Kulinářské okénko ze školní jídelny

Mák

Mák je v naší kuchyni velice neoblíbený. Přitom je ale jedním z největších zdrojů antioxidantů, skvěle působí na zdraví našich jater, přispívá k tvorbě červených krvinek, posiluje naše kosti a obnovuje svalovou tkáň. Také má schopnost potlačit stárnutí kůže a v neposlední řadě nás chrání proti infarktu.

V naší české kuchyni má především zastoupení ve sladkých pokrmech.

Bramborové šišky s mákem

600 g brambor
300 g hrubé mouky
2 vejce
sůl
mák, moučkový cukr, máslo

Brambory uvaříme ve slupce, ještě vychladlé je oloupeme a nastrouháme najemno. Přidáme vejce, sůl, hrubou mouku a následně vypracujeme těsto, které nelepí. Z těsta vytvoříme válečky, které dáme vařit na cca 7 minut do vroucí vody. Na závěr posypeme hotové šišky mákem, moučkovým cukrem a přelijeme máslem.

Bábovka s mákem

2 hrnky polohrubé mouky, 1hrnek mléka, 1 hrnek mletého máku, 1 hrnek krupicového cukru, 1/2 hrnku oleje, 1 sáček prášku do pečiva, 1 sáček vanilkového cukru, 2 vejce, sůl

Předehřejeme si troubu na 170 °C. Vejce ušleháme do pěny, následně k nim vmícháme mléko, mák, cukr, olej a vanilku. Nakonec vmícháme prosetou mouku se solí a kypřícím práškem. Těsto přelijeme do vymazané a moukou vysypané formy a dáme péct do trouby na 30-40 minut. Po vyndání z trouby poprášíme moučkovým cukrem.

Studenti Vyšší odborné školy zdravotnické v Plzni, obor nutriční terapeut, Barbora Josková a Daniel Čech

Masterclass prezidenta celosvětové akordeonové asociace CMA pana Frédéricka Deschampse (Francie)

Vážení občané města Dobřany, dovoluji si Vás pozvat na zcela mimořádnou akci, která se uskuteční ve dnech 6. - 8. 3. 2020.

Pozvání na uspořádání akordeonových mistrovských kurzů v Dobřanech přijal prezident celosvětové akordeonové asociace CMA, pan Frédérick Deschamps z Francie. Bude to poprvé, co se mistrovské kurzy jednoho z nejlepších světových pedagogů uskuteční v České republice, a také poprvé, co se tu pan Deschamps zdrží déle než jeden den.

Celosvětová asociace, v jejímž čele je již 15 let, sdružuje více než 30 států včetně 56 delegátů z těchto států napříč pěti světadíly (Amerika, Evropa, Asie, Austrálie, Afrika). O jedinečnosti této akce vypovídá i fakt, že byla podpořena velvyslanectvím Francie v České republice a byla jí udělena záštita pana velvyslance Rolanda Galharagua.

Velmi rád bych Vás pozval na dva slavnostní koncerty, které budou součástí mistrovských kurzů. První bude zahajovací - 6. 3. 2020 v 18:30 v sálu areálu Comtes FHT, a. s., a vystoupí na něm Edita Adlerová - mezzosoprán a Petr Vacek - akordeon. Na druhém slavnostním koncertě vystoupí nejnadějnější mladí akordeonisté napříč celou Českou republikou, kteří budou zároveň aktivními účastníky mistrovských kurzů. Tento koncert bude 7. 3. 2020 v kinosále Káčko od 19:00. V případě zájmu bude možné zamluvit vstupenky na oba dva koncerty v městském informačním centru, a to od 17. 2. 2020. Vstup bude volný. Těším se na Vás.

Petr Vacek, učitel ZUŠ, zastupitel města Dobřany

Skautský sněm

Dne 18. 1. 2020 proběhl v Dobřanech v sále VTP Comtes skautský krajský sněm, kterého se zúčastnilo necelých 100 delegátů ze středisek z celého Plzeňského kraje. Nechyběli ani zástupci z našeho střediska Zelený šíp. Projednávala se činnost středisek za uplynulé období 2017–2019 a diskutovalo se o tématech, jako jsou například: skauting za 10 let, idea vlčat a světlušek a další. Součástí sněmu byly i volby do krajské rady a proběhla i volba delegátů, kteří pojednou za Plzeňský kraj na již XVI. valný sněm, konaný letos 27.–29. 3. v Jindřichově Hradci.

Za středisko Zelený šíp Šůta

P.U.D.U. (jediný zástupce nejmenší vysoké v Plzeňském kraji) a uplynulý rok

Loňský rok byl pro P.U.D.U. plný novinek. Nová sbormistryně, nový čas zkoušek, nové koncerty, noví členové a první víkendové soustředění. Sbor jsem původně kvůli vlastní časové vytíženosti převzala jen dočasně, než si najdou někoho stálého, ale práce s tak milými lidmi a nadšenými zpěváky mi natolik přirostla k srdci, že jsem nakonec kývla na jejich nabídku a rozhodla se vést P.U.D.U. dlouhodobě.

Na jaře jsme společně s Koinonií Jan Křtitel uspořádali Velikonoční koncert v kostele sv. Víta, na kterém jsme předvedli hlavně sakrální repertoár, starou hudbu a gospely, a v červnu zase letní koncert s chlumčanskými Poupaty Revival pod vedením Evy Šustrové, kde zazněly novinky jako obě Pijácké písně F. X. Thuriho či sborová úprava slavné skladby Mamma mia od švédské skupiny ABBA.

Na podzim jsme vyrazili na úplně první víkendové soustředění do penzionu U Jandů v Úborsku u Janovic. Krom výborné domácí kuchyně, kde vám nabízejí aperitiv už při snídani, pohodlného ubytování a společných dlouhých večerů jsme v tamním sálku detailně nacvičovali další nový repertoár včetně náročné ruské (a zatraceně rychlé) skladby Pasmatri či písně The Sound of Silence (P. Simon, A. Garfunkel), které bychom rádi předvedli na letošních koncertech.

První adventní víkend jsme svými koledami a v uvolněné atmosféře pomáhali rozsvítit vánoční strom na návsi v Soběkurech, o týden později jsme s rozšířeným programem vystoupili v kostele U Ježíška v Plzni. Rovněž jsme se již podruhé podíleli na uvedení České mše vánoční J. J. Ryby v Dobřanech.

Plán na první polovinu roku 2020 je už de facto jasný. 16. března 2020 chystáme v kostele sv. Mikuláše v Dobřanech společný koncert se slavným alikvotním sborem Spektrum z Prahy pod vedením jedinečného sbormistra a propagátora alikvotního zpěvu, Jana Staňka, kam srdečně zveme. Pokud jste ještě neměli možnost poslechnout si techniku alikvotního zpěvu, určitě neváhejte a přijďte, je to velmi specifický, téměř nadpozemský zážitek. A pokud jste Spektrum již zažili, pak víte, o co jde, a v tom případě dorazíte určitě. V květnu se pak chystáme reprezentovat Dobřany na festivalu sborového zpěvu v Berouně a na začátek léta opět plánujeme koncert s veselejším a modernějším repertoárem.

Naše řady se v průběhu uplynulého roku slušně rozrostly o nové členy v každém hlasu. To ale rozhodně neznamená, že neuvítáme další nové duše, zejména mužské. Takže jestliže si, pánové, rádi zazpíváte třeba ve sprše (a neopadají při tom kachličky ze stěny), přijďte se podívat na náš koncert nebo na zkoušku a třeba objevíte novou partu.

Mgr. Veronika Hanšová

Dobřanští zahrádkáři vítali nový rok

V sobotu 11. ledna se sešli dobřanští zahrádkáři, aby jako vždy v tuto dobu přivítali nový rok. Přišly i zástupkyně Dobřanských bábinek. Pro účastníky bylo připraveno tradiční občerstvení - letinské párečky s vejmrdou a domácí tlačenka. Té bude třeba příště udělat více, neboť si ji hosté brali s sebou i domů. Vyvrcholením večera byla každoroční soutěž „O krále okurku“. Vítězem a královnou se stala Maruška Baborová, která vyhrála s jasnou převahou, protože měla nejlepší nakládanou okurku roku 2019. Při harmonice Vaška Brady a sólovém zpěvu Petra Sobotky si zazpívali všichni a opravdu si večer užili.

Zdeněk Duban

Ze života včel

Včely jsou jedním z měřítek zdravého životního prostředí i jeho podstatným a trvalým tvůrcem. Dobrý zdravotní stav včely medonosné je neodmyslitelný pro ekologii a ekonomii všech regionů naší krásné české země. Rozkvetlé louky, remízky a lesní porosty se stávají minulostí. Bez včel vyhynou rostliny, hmyz, ptáci, zvířata a otázkou zůstává, zda naposledy, nebo dříve. Nevím, ale určitě ten, kdo škodí nejvíce, jsou LIDÉ. Včelaři ZO Dobřany se v letošním včelařském roce setkali s úhynem včelstev. Ztráty jsou nepředstavitelné. U jednotlivých včelařů 30-100 %, ano, jsou i včelaři, kterým uhynula všechna včelstva. A ztráty nejsou konečné.

Hlavní příčina úhynu včelstev se přikládá roztoči VARROA DESTRUKTOR, který je přímou hrozbou, ale funguje jako přenašeč patogenů a virů, kteří zkázu dokonají. Roztoči přicestovali v rámci globalizace z Asie a evropské včely se nedokáží bránit. Tento problém se netýká jen českých včelařů.

Chemická ošetření, která se provádí mimo období produkce medu, nejsou 100%, ale jak se zdá, jen oddalují kolaps. Teplé a mírné zimy, kdy královny nepřestávají klást vajíčka - „plodovat“, má roztoč nepřetržitý celoroční rozvoj. Oteplování, mírné zimy a sucho prospívají také lýkožroutu smrkovému (kůrovci), který se rovněž množí vícekrát do roka, a všichni víme, jak decimuje smrkové lesy. Smrk je hlavním producentem medovicového (lesního) medu, který se může stát v našich nadmořských výškách minulostí. Naštěstí nejsou včely na jednodruhových lesních porostech životně závislé. Pro jejich přežití je důležitá druhová rozmanitost a pestrost od brzkého jara do podzimu. Zejména možnost sběru pylu, který je základním zdrojem bílkovin. Včely využívají rostliny nejen jako zdroj potravy, ale také jako velkou lékárnu, ze které si do úlu nosí vodu, nektar, medovici, pyl, ale také propolis, který slouží včelám jako přírodní antivirotikum a antibiotikum. Příroda poskytuje včelám vše, co potřebují. Tyto složky potravy přetvářejí na další včelí produkty, vosk, mateří kašičku, včelí jed. Nikomu na světě se nepodařilo tyto včelí produkty napodobit, natož vyrobit chemickou cestou. Svět včel je neprobádaný a je zdrojem mnoha možností v lékařství a apiterapii. Pomocí včel mohou tyto dary přírody využívat i lidé.

Včelstva, která přežijí letošní zimu, přijdou o další důležitý jarní zdroj pylu „z bezcenných vrbových a jiných porostů na bezcenných bílých místech na mapě, určených k cenným komerčním účelům“. Naše bezprostřední okolí ohrožují zájmy destruktorů životního prostředí. Ničením vzrostlých přírodních porostů jen tento problém prohlubujeme. Nové porosty, které se vysazují, už možná nebude mít kdo opylovat.

Včelstva na obnovu nevozí kurýr z e-shopu, nemají je ani v akci v supermarketu a levné z Číny, to už vůbec ne. Tento problém mohou vyřešit jen včelaři. Včelstva se množit dají, způsobů je více, každý si vybere, jaký mu vyhovuje. Včelí královny se dají odchovat, ale jen za pomoci včelích dělnic, které potřebují pestrou, rozmanitou a zdravou přírodu.

Včelařova odměna za ošetřování včelstev není jen materiální. Včelaření otvírá mnohá zákoutí lidské mysli k pochopení některých přírodních procesů a zákonitostí. Největší odměnou, alespoň pro mě, je být v přírodě, stát u otevřeného úlu, pozorovat hemžení včel, nasávat omamnou, koncentrovanou vůni rostlin, medu, propolisu a přijímat energii včel. Včelaři nejenže svou prací přispívají k udržitelnému životnímu prostředí, ale také krmí svou lidskou duši, a jak známo, lidskou duši penězi nenakrmíš.

Jan Plášil ml.
člen ČSV Dobřany

Rybáři

Hned při prvním výdeji povolenek jsem si ji také vyzvedl. Počasí v lednu bylo stále dobré, jen občas noční mrazíky. V neděli 12. 1. mě syn dovezl k řece pod mosty, sám ale odjel, že chytat nebude. Bylo hezky, ale záběr žádný. Tak jsem se přesunul asi o 200 m na větší hloubku. Než jsem přenesl židli, tašku kýbl a k tomu berle, měl jsem toho dost. Ale musí to jít. Nahodil jsem lehký proutek s brčkem a rozbaluji druhý prut. Najednou se brčko položilo a dvakrát couvlo. Záběr! Ale než jsem položil prut a sáhl po prvním, bylo již pozdě, brčko se zase postavilo.Pak jsem měl již jen několik slabých ťukanců na plavanou. Kolem jel na kole kolega Jirka a říkal, že byl již třikrát a že chytil nějaké cejnky a jelečky.

Za týden v neděli byla dcera doma a domluvili jsme se, že mě doveze k řece. Vnouček Víťa mi sebral rohlík, že půjde na most krmit kačenky. Když se vrátili, tak se ptal, jestli jsem něco chytil. Já že nic, ale vtom se pomalu rozjelo brčko na lehkém prutu. Po záseku jsem tipoval na menšího kapra. Když se ryba stříbrně zablýskla, tak na cejna, a když se ukázala blíž, tak zase na kapříka. Dal jsem Víťovi podržet prut a rozbalil podběrák. Na břehu jsme zjistili, že to není kapřík, ale velký karas 39 cm o váze 1,05 kg. Víťa potom ale chtěl domů, a tak odjeli. Sotva zmizeli, rozjel se splávek na druhém prutu. Zásek – a že by to byl další pěkný karas? Jenže ryba začala nějak víc táhnout a prut se pořádně ohnul. Tak tohle je určitě kapr! A podle brnknutí vlasce o ploutev jsem usoudil, že je dobře přes míru. Ale co teď? Vždyť sotva dosáhnu podběrákem do vody. Aby mi tak ještě utekl! Zkoušel jsem mobilem zavolat dceru, aby mi pomohla. Ale jak jsem držel v jedné ruce prut a ve druhé mobil, nedokázal jsem ji v seznamu najít. Tak jsem zase strčil mobil do kapsy. Mezitím kapr silně táhl po vodě, pak ke druhé straně a nakonec při břehu proti vodě. Ale tam je asi čtyři metry nade mnou ve vodě pařez a větve. Tam ho nesmím pustit! Přidržel jsem vlasec rukou a zadržel kapra těsně před pařezem. Prut byl ohnutý a ryba chvíli pumpovala na místě. Jen aby nepřetrhla vlasec, anebo si nevytrhla háček z tlamy. Pak se přece jenom otočila a podle zavíření vody bylo jasné, že je pěkná. Po několika dalších náporech se ukázalo na hladině tělo šupináče. Tak to tedy zkusím sám! Poskočil jsem se židlí víc ke kraji a nahnul se co nejvíc k vodě. Několikrát jsem ho zkoušel podebrat, ale buď mi uhnul, nebo se vysmekl. Až se mi podařilo ho přitáhnout tak, že polovinou těla najel do podběráku. Rychle jsem ho přizvedl a kapr tam vklouzl. „Sláva! Je tam.“ Vytáhl jsem ho nahoru a naměřil 61 cm, po zvážení 3,70 kg. Ještě chvíli se mi třásly ruce.

Společně s plzeňským spolkem jsme získali do pronájmu horní rybník v Přestavlkách. Již v říjnu se pomáhalo při výlovu, aby se vidělo, jak se rybník vypouští a jak vypadá po vypuštění. Letos se již vyřezává křoví. Další práce budou na Černoblatech a znovu na opravě hráze na Horní Kotynce, opět poškozené bobrem, kterého se dosud nepodařilo odlovit. Proto uvítáme nabídky členů, kteří by si chtěli odpracovat brigádu.

V pátek 21. 2. se koná rybářský ples. Vstupenky do sálu jsou ale již vyprodány. Zbývají jen poslední místa do přísálí a ve výčepu.

Výroční členská schůze je svolána na sobotu 14. 3. od 14:00 do hasičárny.

Další termíny výdeje povolenek jsou ve středu 26. 2. v 17-18:30, další pak v so 21. 3. a st 22. 4. Školení nových členů proběhne v sobotu 15. 2. od 9:00 v rybárně v Plzeňské ulici.

Vladislav Šefl

Tříkrálové koupání v Dobřanech se uskutečnilo již po osmé

Pátý leden byl dnem, kdy si dali Dobřanští Mroži dostaveníčko s ostatními přáteli od mrazivé vody. Ta měla jeden stupeň, vzduch byl přesně o tolik teplejší.

Tu neděli se už od rána slunce snažilo vysušit noční spoušť, kterou po sobě natrousil drzý déšť. Nevadí, ráno si účastníci akce odsekali auta od ledové krusty, poněvadž zlomyslný mráz si před rozedněním také přihřál polívčičku. Následně se mohlo odjet na louku k řece chystat na další ročník Tříkrálového koupání.

Obloha byla opravdu jak vymetená, jen šedivá mračna na obzoru nervózně přešlapovala nad Šumavou, jako by čekala na pověstný vpád do krajiny české. I v uplynulých ročnících organizátoři většinou zápasili s rozmary počasí.

Letošní novinkou byl obří stan. Padesátku nadšenců bylo potřeba někam nasoukat. Poskládat trubky a zaplachtovat přístřešek ukrojilo skoro dvě hodiny. Na čtveřici stavitelů docela v pohodě, ale chladem ztuhlá plachta dělala dámu a ne a ne se usadit do konstrukce. Potom už jen zažehnout oheň a postavit na polévku, která nad žhavými uhlíky do půlhodiny bublala. Připravilo se občerstvení a už se mohl v klidu odpočítávat čas do začátku akce.

Za chvilku odzvánělo na nedaleké věži poledne, obloha se trochu zamračila a mračna, která před několika hodinami vyčkávala nad Šumavou, byla všude kolem. Ještě že dobrý sluha oheň dělal hřejivou společnost a sycen živým větrem hudroval a praskal, co mu plameny stačily.

Časový papírek byl odfouknut zase o kus dál a nůžky mohly odstříhávat poslední šestiny pomyslného ciferníku. Když byla odstřižena polovina, začali se trousit první zvědavci. Zbývalo dvacet minut do začátku akce a areálem křižovalo na patnáct osob.

Je už známo, že posledních deset minut rozhoduje, a tak to chvilku před druhou na plovárně vřelo, až místy bylo docela těsno. Hrubý odhad hovořil více než o stovce návštěvníků. Tisku se poskytlo pár tradičních rozhovorů a nastal povel „do plavek!" Padesátka borců zmizela v útrobách obřího přístřešku.

Po chvíli jeden po druhém vylézali na nástup a po otužilecké zdravici se nořili do vln mrazivé Radbuzy. Ta za poslední týden shodila jeden a půl stupně, aby mohla kousat na každém tempu. Odplavalo se na nedaleký jez, kde se zapózovalo fotografům. Otužilci postupně zaplnili koryto řeky a pomalu se přesouvali zpět k molu. Ještě několik posledních společných snímků a hurá zpět do provizorních šaten.

Místo u řeky se vylidnilo a plavci dopili poslední zbytky čaje. Ohřáli se u ohně, s kamarády poreferovali a mohlo se začít s demontáží zázemí. Rozebrat a uklidit byla hračka. Do čtyřiceti minut bylo vše hotovo. Nakonec se vše povedlo a osmý ročník mohl být prohlášen za zdárně ukončený. Tak při devátém zase na viděnou!

Petr Spálenka

V sobotu 11. ledna se v restauraci "Beseda" uskutečnil již XXXVI. ročník Velké ceny města Dobřany v degustaci kysaného zelí. Letos se soutěže zúčastnilo 21 vzorků nejen z Dobřan, ale i ze vzdáleného okolí. Barva, vzhled a zejména chuť, to byly kritéria, podle kterých se hodnotící rozhodovali, který vzorek je letos ten nejpovedenější. A jak to tedy dopadlo? Na 3. místě se skončil Vojtěch Stříhavka, 2. místo obsadil Josef Baumruk a nejlepší zelí letos "vyšlapali" manželé Rottovi. Moc gratulujeme výhercům a už se těšíme na "Zelofest" do Pohořelic, abychom ukázali, že nejen na Moravě, ale i v Dobřanech umíme udělat výborné zelí.

Za Spolek přátel kysaného zelí
Lenka Žďánská a Petr Purkar

Přehled plesů v kulturním domě Psychiatrické nemocnice Dobřany 2020

7. 2.	Sportovní ples
14. 2.	Společenský ples
21. 2.	Rybářský bál
29. 2.	Babský bál
21. 3.	Jarní ples květin

Ohlédnutí kynologů v Dobřanech za rokem 2019

Míla Auterský

Pepa Chalupný a Petr Bäuml

Ve dnech 13. - 14. 4. 2019 se v Itálii konalo mistrovství světa boxerů Atibox WM IGP 2019. Je nám ctí, že členem naší ZO v Dobřanech je pan Míla Auterský, který je zároveň výcvikářem klubu. Míla se několik let pravidelně zúčastňuje mistrovství světa a úctyhodné je, že 6 let po sobě s jedním pejskem Verdi SIX-ER. Na letošním MS tato dvojice byla pořadatelem oceněna za reprezentaci ČR na ATIBOXU a vždy se splněným zkouškovým limitem, což je dle dostupných podkladů ojedinělý případ. Verdi na loňském MS byl již věkově veterán, a proto obdivujeme výsledky této dvojice.

Ve spolupráci s plzeňským Boxerklubem pořádal 20. 7. 2019 náš klub ZKO Dobřany vytrvalostní zkoušku, což je prověření fyzické kondice pejsků. Psovodi s pejsky musí absolvovat trať dlouhou 20 km v určeném čase. Z naší ZKO se zkoušky zúčastnil David Mařík s fenkou německého ovčáka Brendy. Pro tuto zkoušku pravidelně využíváme krásného prostředí při řece Radbuze mezi Dobřany a Vstiší.

Dne 28. 7. 2019 jsme provedli předváděčku výcviku našich pejsků na dětském táboře Bijadla v Merklíně. Předvedli jsme dětem, jak naši pejsci poslouchají, a popovídali si o tom, jak se k pejskům chovat a cvičit je. Strávili jsme příjemný den mezi táborníky a jejich instruktory. I letos jsme opět rádi návštěvu tábora přislíbili.

Klubová výstava boxerů je již tradicí. Akci pořádá Boxerklub ČR - pobočka Plzeň spolu se ZKO Dobřany. 17. 9. 2019 ráno se k nám na cvičiště do Dobřan začali sjíždět vystavovatelé z celé republiky. Ředitelka výstavy Ivana Bäumlová v 10:00 hodin přivítala všechny účastníky, představila rozhodčí a akci zahájila. Výstavními posudky bylo ohodnoceno 25 psů a 35 fen. Z naší organizace Dobřany vystavovali Josef Bäuml fenku Frengie, Petr Bäuml pejska Eliota a Hana Veberová fenku Ronny. Všichni úspěšně. Díky sponzorům si každý účastník odnesl nejen pohár, ale i věcné ceny.

V sobotu 19. 10. jsme uskutečnili již tradiční závod boxerů, memoriál Jindřicha Fojtíka. Tento závod je pro nás vzpomínkový a je pojmenován po našem kamarádovi, výcvikáři Jindrovi. Za ZKO Dobřany startovali v kategorii ZVV1 Petr Bäuml s Eliotem a Josef Chalupný s Coranem. Na prvním místě v kategorii se umístil Petr o jeden bod před Pepou. Protože po disciplínách stopa a poslušnost měli oba pejsci skoro stejné body, čekalo se, jak dopadnou obrany. Eliot i Coran jsou výborní obranáři, dal se předpokládat rovnocenný souboj. S 93 body a plnými tvrdými zákusy do rukávu si Eliot vybojoval nejen první místo v kategorii, ale také nejlepší obranu celého závodu.

Josef Bäuml

Město Dobřany

ČZS

Dobřany
Městské kulturní středisko

ČESKÝ ZAHRÁDKÁŘSKÝ SVAZ MO DOBŘANY
Vás zve na

PŘEDNÁŠKU Ing. Václava Vohralíka

odborného instruktora

NA TÉMA PĚSTOVÁNÍ DROBNÉHO OVOCE SE ZAMĚŘENÍM NA MALINY

která se koná 8. února od 14 hod. v klubovně ČZS po skončení výroční schůze

Noční linka N91 z Plzně a zpět do Dobřan, Chlumčan a Přeštic

Od 15. prosince 2019 jezdí noční linka N91 (450091) **v nových časech** po trase **Plzeň – Dobřany – Chlumčany – Přeštice a zpět**!

V provozu vždy v noci **z pátku na sobotu, ze soboty na neděli** a ve vybrané **státní svátky.** Návaznost na noční linky MHD v Plzni.

Spoje obousměrně obsluhují **Litice, Šlovice, Dobřany, Chlumčany a Přeštice**.

Časy odjezdů z vybraných zastávek:

Plzeň,Mrakodrap	**1:35**
Plzeň,Borský park (dříve Bory)	1:39
Plzeň,Litice	1:46
Šlovice	1:48
Dobřany,u čerp.st.	**1:53**
Chlumčany,Dobřanská	**1:59**
Přeštice,nám.	**2:10**

Přeštice,nám.	**2:12**
Chlumčany,Dobřanská	**2:22**
Dobřany,u čerp.st.	**2:28**
Šlovice	2:34
Plzeň,Litice	2:36
Plzeň,Borský park	2:43
Plzeň,Mrakodrap	**2:47**

Dopravu zajišťuje: **ČSAD autobusy Plzeň a.s.** *Váš dopravce* **www.csadplzen.cz**

Finančně podporují: **Město Dobřany** **Město Přeštice** **Obec Chlumčany**

Pionýr, z. s. - Pionýrská skupina Dobřany a MKS Dobřany

Vás srdečně zvou na

„Jarohraní"

aneb Výroba velikonočních dekorací

Koná se v sobotu **21. března 2020** od **10.00 hodin**
v klubovně skupiny v bývalých kasárnách (U Trati 1014) Dobřany.

Zájemce prosíme o předběžné přihlášení (pro potřebu zajištění potřebného materiálu) do 10. března na tel. č. pí Nejedlé 603 112 996 nebo libuse.nejedla@seznam.cz, příspěvek na materiál 50 Kč, akce finančně zajištěna MŠMT.

Šneci v zimní přípravě

Letí to, letí. Další sezóna se nám přehoupla do druhé poloviny a opět je tu tzv. předzávodní období. Kolikáté už??? Na bilancování za x sezón ale prostě není čas. Klub jede dál a má nemalé mety, přičemž dost už jich zvládl a také překonal. Je to permanentní běh přes překážky, které však po roky dokážeme překonávat. To nepochybně klub posiluje a posouvá vpřed. Rozšiřujeme řady nejen v hráčské základně, ale také mezi trenéry. Tento proces jménem TJ Snack Dobřany ale nemůže být nahodilý, nýbrž citlivě uvážený. Tímto uzavírám pomyslnou klubovou pokličku.

Zpět tedy k zimní přípravě. Probíhá tradičně, navíc v novém multifunkčním sportovním komplexu pod nádražím, a to pro všechny klubové kategorie. Začnu-li nejmladšími Šnečky, ti mají své tréninkové jednotky 2-3x v týdnu, plus turnaje. Naposledy se 18. 1. pod vedením Bohouška Havránka představili v nedaleké Plzni. Šnečci soupeřili s týmy z jihu Čech, když do Plzně zavítal Písek, Č. Budějovice, Suchdol n. L., Prachatice či Jindřichův Hradec. Takřka vrstevníci, resp. mladší žáci nastoupili v domácím přípravném dvojutkání s pražskou Hostivaří v neděli 19. 1. Dlužno dodat, že v našem dresu nastoupili v hojném počtu i ročníkově mladší kluci, spadající do kategorie přípravek. O to větší radost v klubu panuje, že tihle malí vytrénovaní dobřanští caparti se dokáží postavit soupeřům s ročníkově staršími kluky či kádry ..... Dalším pozitivem či faktem je, že nejen k zápasům (viz foto mladší žáci) chodí nejmenší Šnečky povzbuzovat starší kolegové z kabiny A týmu nebo i třeba trenéři áčka, juniorky. V kom jiném by měli „prckové“ hledat vzory???? Zkrátka v Dobřanech, resp. v Pebal aréně, se táhne a musí táhnout za jeden provaz. I v tom vidíme sílu našeho klubu. Zpět ale k duelům Šnečků.

Oba žákovské zápasy měly výtečnou hokejbalovou úroveň, kde nechybělo nasazení, pěkné akce a v neposlední řadě i snaha dětí uspět. Právě snahu jsme zde v klubu ocenili po skončení obou duelů vyhlášením nejlepších hráčů zápasu. Na straně Dobřan byli vyhlášeni v 1. utkání Tomáš Brož a v druhém pak Jan Štulc.

Asi bychom měli zmínit i výsledky obou střetnutí, ačkoliv nejsou stěžejní. V 1. zápase náš tým prohrál s pražskou Hostivaří vysoko 6:13. Do druhého duelu jsme nastoupili s jasným cílem, porážku odčinit a ukázat týmu z hlavního města ČR, že i naši kluci z „malého města“ umí. Vydřenou výhrou 7:5 se dílčí cíl povedl. Šnečci si dokázali, že se mohou měřit s každým, byť minimálně výškovou převahu měli hosté. Dobřanský žákovský mančaft byl za nedělní dva zápasy pochválen a právem. Nicméně tréninkový proces musí jet dál, přičemž platí, že nejmenší Šnečci se pomalu sžívají s klubovými pravidly a permanentně nám rostou nejen výkony výš a výš.

Také starší kategorie nelení. Oficiálně jsme zimu odstartovali 6. ledna. Junioři a muži mají možnost trénovat 4x týdně, k tomu do většiny víkendů zařazujeme zápasy či turnaj. 18. ledna jsme zde v Dobřanech odehráli tur-

Turnaj Ledňáček
A tým + junioři – TJ Snack Dobřany
Nahoře zleva: D. Málek a P. Škrlant
Zleva stojí: D. Kovařík st., J. Matoušek, D. Kovařík ml., P. Sloup, D. Babor, V. Šlehofer ml., D. Čech, V. Jánský, T. Truchlý a D. Malý
Pod nimi zleva: M. Remiáš, T. Duchek, J. Stránský, O. Ulm, J. Kovářík, L. Hrubý, V. Šlehofer st., A. Duchek, R. Vajda, O. Málek a M. Neumaier

Mladší žáci – TJ Snack Dobřany
Zleva stojí: V. Šlehofer ml. (A-tým), M. Hrubý (A tým), M. Neumaier (A tým), V. Hradský, J. Zíka,T. Výrut, F. Lenc, P. Langmajer, D. Malý ml., M. Úbl a P. Úbl
Pod nimi zleva:J. Stránský (junioři), l. Tichota, K. Šampalík, V. Šlehofer st., T. rož, O. Sloup, M. Eichler, T. Česák
Ležící gólmánek: P. Vajda

naj s výstižným názvem Ledňáček. Soupeři našemu společnému týmu, mladému týmu, byly týmy z Litoměřic, Nového Strašecí, Stříbra a Karlových Varů. Kluci ve všech duelech zvítězili, čímž i Ledňáčka opanovali. Nejlepším hráčem mužského turnaje byl vyhlášen dobřanský odchovanec, 14letý Aleš Duchek. Turnaj posloužil jako herní vsuvka do přípravy. Dalšími tréninkovými jednotkami jsme na tuto akci pochopitelně navázali.

Hned 1. února nás čeká v domácím dobřanském prostředí 2. turnaj s názvem Zimní pohár Dobřany. Týmy ČR Masters, ČR Masters Jih, Prachatice a Litice. I tuto akci považujeme jako důležitou fázi v zimní přípravě. Následně ve čtvrtek 6. 2. pak odehrajeme v podvečerních hodinách přátelský zápas v naší Pebal aréně s Kertem Praha, herního vytížení během zimy tedy mají kluci dostatek.

Výčet však ještě není kompletní.

V sobotu 15. 2. nejspíš od 17 h. náš mladý extraligový mančaft prověří vůbec to nejlepší v ČR.

Na druhou střídačku a polovinu hřiště se totiž postaví mužská reprezentace ČR, která bude mít o víkendu 15. - 16. 2. v Dobřanech historicky premiérový kemp. Mezi nominovanými do tohoto Top mužského výběru v ČR jsou i tři hráči Dobřan, a sice Jan Kovařík, Václav Šlehofer ml. a Adam Bárta. Všichni tři však v sobotu 15. 2. budou ve vzájemném duelu TJ Snack Dobřany vers. reprezentace ČR A figurovat v sestavě Dobřan, alespoň takový slib od vedení reprezentace ČR máme. Pominu-li tedy navazující a pravidelné tréninkové jednotky, pak poslední přípravný duel odehrajeme opět zde v Pebal aréně, když naším soupeřem bude v neděli 23. 2. reprezentace ČR U16 (i ona bude mít zde opět kemp) a v jejím dresu i náš odchovanec Michal Neumaier. Ten ale nastoupí v dresu reprezentačním, neboť bojuje o účast na světovém poháru 2020 v letním období na Slovensku. Myslím, že příprava je tímto ze šíře popsaná, náplň a sportovní záměr opět nechávám pod klubovou pokličkou.

Každopádně 29. 2. čeká naši kabinu výjezd do Hradce Králové, kam vyrazíme společně do dvou extraligových soubojů. Síly poměří velmi mladá juniorka, no a vlastně i rovněž velmi mladý A tým Dobřan. Hned 1. 3. do Pebal arény dorazí Karviná, když od 11 h. se jí postaví naši kluci v 2. jarním kole. Tím bude vlastně celá jarní fáze sezóny odstartována. Poté už pojedou všechny naše klubové kategorie víkend co víkend.

Šneci tedy vyrazí do republikových bojů s hrdostí sobě vlastní reprezentovat nejen klub, ale především město Dobřany.

Za dobřanský hokejbal Václav Šlehofer

Nedělní stříbro z Nezvěstic

Třetí lednovou neděli se v nezvěstické sportovní hale uskutečnily krajské přebory dorostu ve stolním tenise. Zúčastnili se hráči z celého kraje napříč mnoha kluby i několika věkovými kategoriemi. Krom dorostenců se prezentovali i někteří starší i mladší žáci, kterým pravidla samozřejmě umožňují startovat i ve vyšší věkové kategorii. Oddíl TJ Dobřany tentokrát reprezentovalo trio Matěj Urbanec, Filip Umner a Jakub Šperl. Prvním dvěma jmenovaným se tentokráte tolik nedařilo, což v součtu s velmi těžkou skupinou znamenalo konec již v základní části. Oba v ní skončili smolně na prvním nepostupovém, tedy třetím místě. O něco přívětivější byl los k posledně jmenovanému z dobřanských hráčů. Kuba si díky povedeným výkonům připsal tři výhry a svoji skupinu tak jednoznačně opanoval. Po odehrání úvodní fáze turnaje následovala soutěž čtyřher. V té chlapecké se netradičně spolu představila dvojice Umner – Urbanec, kteří ale po srdnatém výkonu soutěž opustili už v prvním kole, kde nestačili na favorizovaný pár Pachner – Myška. O poznání lépe se znovu dařilo Jakubovi, který tentokrát vytvořil dvojici s Denisem Kunclem a se svým plzeňským parťákem dokráčel až k druhému místu. Stejný úspěch zopakoval i s Klaudií Holubovou ze Sokola Plzeň V, a přidal tak stříbro i ve smíšené čtyřhře. Poté už turnaj pokračoval vyřazovací fází, bohužel s jedinou dobřanskou účastí. Ani zde se Kuba neztratil a jeho cestu k zisku titulu krajského přeborníka překazil až ve finále starší a zkušenější Matouš Důra z Unionu Plzeň. Jakub nakonec završil svou účast v konkurenci nejlepších krajských dorostenců se ziskem tří stříbrných medailí, což lze jednoznačně hodnotit jako úspěch.

Filip Umner

Sbor dobrovolných hasičů města Dobřany

vás srdečně zve na

Hasičský bál

Dobřany

koná se v sobotu 21. března 2020 od 20 hodin

ve společenském sále společnosti COMTES FHT

k tanci a poslechu hraje oblíbená skupina ASFALT

Připraveno je pro vás:
hudba, občerstvení, tombola

Vstupné: 130,-Kč - vstupenky na místě nebo v informačním středisku (od 1. března 2020)

„Střelnici v Dobřanech NECHCEME“ ?????????

Ve městě Dobřany je možné se setkat na několika místech s peticí nazvanou „Střelnici v Dobřanech NECHCEME!“

V petici je uvedeno větší množství informací o hlukové zátěži krajiny, o ukládání olova z nábojů do půdy, o škodlivosti střelnice vzhledem k myslivecké honitbě a celkové škodlivosti z hlediska ekologie. Dále je v petici rozebírána otázka „OHROŽENÍ BEZPEČNOSTI OBYVATEL“.

V současné době existuje pouze záměr vybudovat střelnici.

Informace uváděné v petici nejsou podloženy žádným projektem. Projektu v rozsahu zmiňované střelnice musí předcházet celá řada průzkumů, počínaje biologickým průzkumem a hlukovou studií, po kterých budou následovat další a další šetření včetně EIA a balistického posudku. Výsledky nutných průzkumů a šetření mohou trvat tři až čtyři roky, následně bude možné diskutovat nad zjištěnými výsledky.

Ve zmiňované petici je uvedeno, že s posudky, analýzami či zkouškami tak specifické stavby, jakou by byla tato střelnice, nemá žádný odborník v ČR zkušenosti, jelikož v celé republice žádná taková střelnice neexistuje, přesto jsou v petici již předem veškeré posudky, analýzy či zkoušky zpochybňovány. Střelnice, které v minulosti v ČR vznikaly, byly projektovány a postaveny podle méně přísných předpisů, než by platily pro dobřanskou střelnici, přesto jsou tato zařízení až na výjimky naprosto bezpečná. Mapy, které jsou přiložené k petici, kde je naznačen „prostor ohrožení střelbou“, vypadají děsivě. Nevíme, proč do okruhu „ohrožených obcí“ jsou zahrnuty např. Vodní Újezd, Chlumčany apod., směr případné budoucí střelby by byl řešen až budoucím projektem.

Občané Dobřan a okolních obcí, kteří bydlí v okruhu naší současné střelnice, dobře vědí, že naše střelnice nikdy nikoho neohrozila. Nevím, jak moc autorům petice vadí naše stávající střelnice??

Věříme, že při přípravě projektu budou důsledně uplatňovány platné české a evropské normy a nařízení, aby občané Dobřan a okolních obcí nebyli provozem střelnice ohrožováni ani obtěžováni. Stejně tak věřím, že při dodržení platných norem a nařízení nebude mít střelnice negativní vliv na okolní faunu a floru.

Za SSK Dobřany
Zdeněk Janda

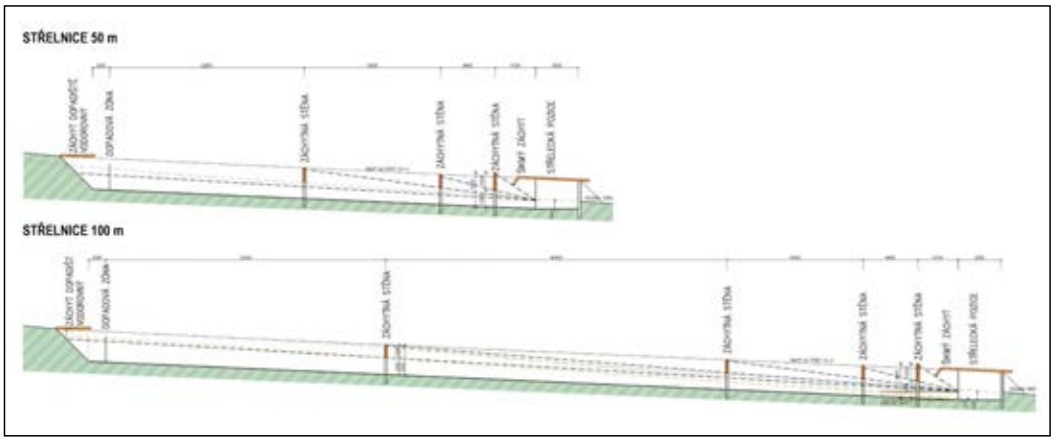

Střelnice vypadají skutečně tak, aby splnily nejnovější bezpečnostní předpisy.

Střelnice –nejbezpečnější místo pro střelbu

Při stavbě střelnice, je hlavní a nejdůležitější požadavek bezpečnost. Umístění střelnice a směr střelby je volen s ohledem na ohrožený prostor. Další opatření, zejména pak dopadiště střel, záchytné valy, různé clony a omezení střelecké pozice, mají za cíl minimalizovat možnost, aby střela opustila prostor střelnice. Mimo technická opatření jsou stanovena i pravidla jejího používání, a další opatření stanovuje přímo zákon o zbraních. Každá střelnice podléhá schválení Policií, která kontroluje zejména balistický posudek. Ten zpracovává soudní znalec v oboru balistiky uznávání a schvalování střelnic, který odpovídá za bezpečnost a určuje technická opatření, včetně způsobu střelby, zbraní a střeliva, které je možné na střelnici používat. Na základě balistického posudku zpracovává provozní řád, kterým se musí řídit všichni uživatelé střelnice. Policie pravidelně kontroluje dodržování pravidel a předepsaných opatření. Kontroluje také evidenci střelců a zbraní použitých ke střelbě. Za evidenci a dodržování pravidel v době střelby zodpovídá správce střelnice jmenovaný provozovatelem střelnice. Správce musí splňovat zákonné podmínky, je zapsán na Policii a musí být přítomen na střelnici, kdykoliv je provozována střelba. Provozovatel střelnice musí být držitelem zbrojní licence a splňovat zákonné podmínky.

Pokud střelnice nesplňuje zákonné podmínky nemůže být provozována. Není možné, aby vznikla střelnice ohrožující své okolí a to ani při selhání některých opatření. Rád bych upozornil, že 99 % všech vystřílených nábojů v ČR je vystřeleno na střelnici, a k nehodám dochází opravdu velmi zřídka, a to ještě bez vážných následků. Nemalý bezpečnostní prvek je i to, že střelbu provozují majitelé zbrojních průkazů, nebo probíhá za dozoru zkušených instruktorů, a to vše za dohledu správce střelnice. Na střeleckých soutěžích ještě dohlíží na bezpečnost rozhodčí a jakákoliv odchylka od pravidel, která jsou ještě přísnější než zákonem stanovené podmínky, vede k diskvalifikaci střelce.

Stojí za zmínku, že případná střelnice bude z 80 % tvořena travnatou plochou, valy a okolí porostlé keři a stromy, tím je zachována funkce krajiny, zadržování vody apod.

Za tu dobu, co střílím jsem navštívil mnoho střelnic v ČR i zahraničí a musím říci, že zodpovědné provozování střelnice neobtěžuje své okolí více než některá jiná sportoviště, ba naopak. Za problémy, vůči střelnicím stojí spíše jednotlivci, často komerční zájmy nebo závist lidí.

Pokud majitel, město Dobřany zvolí provozovatele, který bude dodržovat jí stanovené podmínky, nedovolí komerční „zážitkovou“ střelbu apod. nebude střelnici přetěžovat kvůli vidině velkého zisku, bude střelnice pouze ku prospěchu celého regionu.

Ve spolupráci s SSK Dobřany připravil příspěvek Milan Mařík

Po vrcholu

První den roku 2020 nás přivítal mrazivým slunečným ránem a my byli připraveni na jubilejní 20. ročník výstupu na Šlovický vrch. Všichni naši členové - pořadatelé zaujali svá místa a netrpělivě vyhlíželi příchod prvních pokořitelů nejvyššího dobřanského kopce. Po silvestrovském veselí se přišlo občerstvit a vynaložit úsilí ke zdolání vršku celkem 253 dospělých, 99 dětí a doprovodilo je i 37 jejich psích kamarádů. Kromě tradičního občerstvení u stánku a opékání vuřtů u ohně pro všechny jsme nabídli těm nejmenším účastníkům novinku v podobě soutěže v házení tenisáků na cíl. Podle spokojených dětských úsměvů jsme usoudili, že se nápad ujal a hra se dětem líbila.

Tento ročník se včetně krásného počasí podle našeho názoru vydařil, a pokud se vyskytly nějaké nedostatky, napříště se jich určitě vyvarujeme. Děkujeme tímto za podporu a pomoc Městu Dobřany, Městskému kulturnímu středisku i ochotnému p. Lohrovi za dovoz všeho potřebného na kopec.

A jako vždy: i příštího 1. ledna se na vás budeme těšit na této přívětivé a tělu i duchu prospěšné akci.

PS: Nemusíte ovšem čekat tak dlouho a můžete se k nám nezávazně přidat kdykoli i během roku. Sledujte proto informace o našich vycházkách ve vývěsce u Komerční banky.

Za dobřanské turisty ing. Jaroslava Marková

Turistický rok 2019 – odbor KČT Dobřany

Náš turistický odbor si během celého roku 2019 vedl velmi dobře, s úspěchem si splnil všechny plány, které si vytýčil.

Naší hlavní činností jsou vycházky – pochody. Těchto pochodů se zúčastňují nejen členové, ale i široká veřejnost.

Přehled naší činnosti

Odbor má 26 členů, průměrný věk nad 70 let.
Pochody – vycházky:
2x týdně v úterý a v sobotu
Počet pochodů:
105 za účasti 1 330 osob, ušli jsme 1 365 km

Vícedenní pobyty:
Jarní: Vyšší Brod - účast 18 osob, průměr na osobu 52 km
Podzimní: Tiské stěny - účast 14 osob, průměr na osobu 35 km

Významné akce:

- **Začátek turistického roku – výstup na Šlovický vrch**
  příprava 15 členů / účast 150 osob
- **Dobřanská 50**
  příprava 20 členů / účast 185 osob

Dobřanské 50 se zúčastnili také cyklisté a páníčci se psy. Bohužel pro neúčast v kategorii „Toulavý kočárek“ tuto již příště neuspořádáme.

- **Brigáda: pomoc dobřanským lesům**
  15 osob
- **Setkání na Martinské stěně pro naše seniory**
  25 osob
  Imobilní (málo pohyblivé) členy jsme na akci dopravili minibusem.
- **Kulturní akce – plzeňské depo**
  12 osob
- **Vzpomínka na Karla Bohmanna – uložení urny**
  15 osob
- **Pochod k Madoně lurdské** (naší patronce)
  20 osob
- **Zakončení turistické sezony – posezení s harmonikou**
  15 osob

V nastávajícím novém turistickém roce 2020 bychom chtěli navázat na uplynulý rok, a pokud možno ještě naši činnost rozšířit.

K tomu si přejme zdraví a nadále se budeme řídit heslem „ať nám to šlape“.

Jindřich Šmatlák

Turisté vás zvou

4. února
Ze Štipoklas do Konstantinových Lázní
Odjedeme vlakem z Dobřan v 7.23, z Plzně busem term. hl. nádraží v 8.00 do Úněšova - Štipoklas, zde v 8.53. Půjdeme po modré TZ Pláň – Potín – Nová Ves – Konstantinovy Lázně. Odtud zpět vlakem v 14.06 (nebo v 16.06). Z Plzně do Dobřan v 15.20, nebo v 15.40 (17.40).
Délka trasy 13 km. Vedoucí Jindra Šmatlák.

8. února
Kolem boleveckých rybníků
Odjedeme busem z Dobřan od čerp. st. v 7.17 do Plzně-Bory, zde v 7.32. (Ze Soběkur v 6.59, z Chlumčan v 7.12) Z Bor odjedeme tramvají č. 4 na konečnou Plzeň-Bolevec. Projdeme okruh kolem boleveckých rybníků. Zpět vlakem z Plzně v 14.40.
Délka trasy 10 km. Vedoucí Jirka Nový.

11. února
Z Borovna do Spáleného Poříčí
Odjedeme vlakem z Dobřan v 7.23, dále busem z term. hl. nádr. v 7.53 do Borovna, zde v 8.42. Půjdeme po cyklo č. 2147 do osady Planiny, po zelené TZ do Hořehled a dále po NS „Za mlynáři do Bradavy“ a do Sp. Poříčí. Zpět busem v 13.28 nebo v 15.35 do Plzně. Z Plzně v 14.20 do Dobřan.
Délka trasy 10 km. Vedoucí Jindra Šmatlák.

15. února
Z Klabavy do Chrástu
Odjedeme vlakem z Dobřan v 8.06 do Plzně, zde v 8.19. Z Plzně vlakem v 8.41 do Klabavy. Půjdeme po turistických značkách z Klabavy do Chrástu. Zpět vlakem v 14.32 do Plzně. Z Plzně do Dobřan v 15.40.
Délka trasy 10 km. Vedoucí Jirka Nový.

18. února
Chotíkov – Kůští – Čemíny – Město Touškov
Odjedeme vlakem z Dobřan v 7.23 do Plzně, dále busem z term. hl. nádr. v 8.00 do Chotíkova. Zde od zast. busu „U Školy“ jdeme po červené TZ přes Kůští, Čemíny do M. Touškova. Zpět busem v 14.56 do Plzně a v 16.20 do Dobřan.
Délka trasy 13 km. Vedoucí Jindra Šmatlák.

22. února **Údolím Úslavy**
Odjedeme busem z Dobřan čerp. st. v 7.17 do Plzně-Bory, zde v 7.32. (Ze Soběkur v 6.59, z Chlumčan v 7.12) Z Bor odjedeme MHD do Božkova. Půjdeme NS kolem řeky Úslavy do Doubravky. Odtud odjedeme MHD na vlakové nádraží. Zpět do Dobřan v 14.40.
Délka trasy 10 km. Vedoucí Jirka Nový.

25. února
Z žel. stanice Lipová u Chebu přes Doubravu, Hrozňatov do Chebu
Odjedeme vlakem z Dobřan v 6.23 do Plzně a v 7.05 do stanice Lipová. Odtud jdeme po silnici do Doubravy - skanzen – NS „ K Hamerskému prameni“ – po červené TZ přes Mýtinu do Hrozňatova. Navštívíme poutní místo Loreta. Dále busem do Chebu v 15.28 a vlakem v 16.30 do Plzně. Odtud v 18.20 do Dobřan.
Délka trasy 13-14 km. Vedoucí Jindra Šmatlák.

29. února **Z Chlumčan do Přeštic**
Odjedeme vlakem z Plzně v 8.40, z Dobřan v 8.54 do Chlumčan, zde v 8.59. Obejdeme keramičku, přejdeme Háj a přes Žerovice kolem železniční trati dojdeme do Přeštic. Zpět vlakem v 13.52 do Dobřan a Plzně.
Délka trasy 10 km. Vedoucí Jirka Nový.

Cítíte se unaveni, špatně spíte, chybí Vám společnost? Pojďte se s námi projít. Chodíme, za každého počasí. Případné změny najdete ve vývěsní skříňce u Komerční banky.

Dobrý den,
bydlím se svojí rodinou v ulici blízko nádraží a stále bojuji s nepříjemným hlukem, který jde z motokrosové dráhy. Zrovna dnes, 28. 12., kdy jsou všichni doma a užívají si vánoční svátky, do celého sídliště jde nepříjemný hluk právě z uvedeného závodiště. Velmi nepříjemné to je například v letních měsících, kdy jsou více otevřená okna. Například letos v červnu.
Z mé strany bych navrhoval omezení provozu dané dráhy, zvláště pak o státních svátcích a víkendech.

S pozdravem Jiří Uzel

Podnět jsme předali osobě z našeho pohledu nejkompetentnější, a to předsedovi HEC Klubu-enduro panu Kadečkovi.

Vážený pane Uzle,
mrzí nás, že aktivity na motokrosové dráze, jejímž provozovatelem na základě nájemní smlouvy s městem Dobřany je náš spolek, Vám způsobují problémy či nepříjemnosti.
Máme provozní dobu v úterý a ve čtvrtek od 14:00 do 19:00 (pokud je samozřejmě vidět) a v sobotu od 8:00 do 12:00 a od 13:00 do 19:00 hodin.
Náš areál je určen pro širokou veřejnost, jedna z našich činností je i provozování motokrosové školičky pro nejmenší, která je jediná v republice.
Bohužel se naše fungování neobejde bez hluku. Jsme si této skutečnosti vědomi, i proto jsme po dohodě s městem upravili provozní dobu tak, aby hluk od nás byl v přijatelnou dobu a rozumné míře.
Je mi jasné, že naše nadšení pro tento sport nesdílí celá široká veřejnost, a chápu Vás, ale věřte mi, že i příznivců je mnoho.
Primárním cílem, který vedl ke vzniku našeho spolku, byla snaha nabídnout motorkářům prostor, kde by se mohli legálně vyžít, a tím zamezit, či alespoň omezit jejich jezdění tzv. kde je napadne. Areál bývalého tankodromu se nám jevil jako ideální, navíc má i bohatou motokrosovou historii.
V neposlední řadě jsme součástí provozu evropsky významné lokality, která se na Šlovickém vrchu nachází.
Naše fungování je legální a legislativně v pořádku. Rozumím Vašim připomínkám a na druhou stranu za nás všechny motoristické nadšence prosím o porozumění z Vaší strany.
Jsem Vám kdykoli k dispozici.
S přátelským pozdravem

Jan Kadečka
předseda HEC Klub-enduro, z. s.
tel.: 731 181 276

Střelnici v Dobřanech nechceme! (2. část)

Dále bychom se rádi vyjádřili touto cestou k „demokratické?“ diskusi o střelnici z 18. 11. 2019 v Káčku, kde jsme chtěli získat reálný obraz o plánované střelnici. Jak již zaznělo v minulém čísle v článku paní Dagmar Terelmešové, nikdo se reálně nedozvěděl nic. **Nejednalo se o diskuzi, ale prezentaci střelnice v co nejlepším světle pro nás obyčejné občany**, kteří bychom bez ní ani nemohli žít. Demokracii si rozhodně představujeme jinak, jelikož tato tzv. „diskuze“ pro obyčejné lidi z Dobřan znamenala hlavně mlžení o realizaci, poučování, urážení, zesměšňování a aroganci ze strany některých střelců a pana starosty.

Chápeme nadšení a zájem střelců, podnikatelský zájem firmy Marius Pedersen, ale nechápeme zájem pana starosty. Pan starosta občanům Dobřan neustále opakuje, že nikdo z nás neví, jak to na okolí bude působit, a netuší, jak to bude vypadat. Ale na druhou stranu máme jasná fakta z prezentací střelců, firmy Marius Pedersen (kdy tu bude mistrovství světa a jaké bude logo) a z mnoha článků pana starosty, které si každý může zpětně přečíst, a je jasné, jaká střelnice se plánuje.

S předběžnými a následnými odbornými posudky, analýzami či zkouškami na tak specifickou megalomanskou stavbu, jakou by byla tato střelnice, nemůže mít žádný odborník zkušenosti, jelikož **v celé republice žádná taková střelnice neexistuje! Žádný papír od renomovaných odborníků dodaných za peníze a dle zadání toho, kdo platí, nemůže dopředu stanovit či předpovědět opravdový provoz střelnice a hluk z jejího intenzivního provozu.** To by bohužel ukázal až její samotný provoz. To už ale bude pozdě, protože nebude už žádná síla, která by spoustu peněz nás daňových poplatníků do areálu vložených a hlavně zájem řady mocných na střelnici si užívajících, či řady mocných na střelnici vydělávajících zastavila! **Ať si armáda a ostatní střelci najdou prostory pro střelnici ve svých vojenských prostorech, daleko od civilizace, mají jich na území České republiky dost!** Souhlasíme s již vyjádřeným stanoviskem dobřanských myslivců, kteří chtějí, aby se z navezených valů zeminy stal plnohodnotný les, který tam už nyní na místě střelnice je.

„Osobní závazek“ pana starosty a jeho sympatizujících zastupitelů je alibistický kus papíru, kde slibují, že zastaví stavbu střelnice, pokud nebudou dodrženy podmínky, ale současně již teď je jeden parametr porušen – dopad na lesní hospodářství a výkon myslivosti. Jakmile by byla stavba legálně postavena, není cesty zpět. Střelci a lobbistické organizace, které budou mít ve střelnici své investice a zájmy, nikdy nevezmou ohled na to, že budou porušeny podmínky z „osobního závazku“ pana starosty.

Pavla Součková a Josef Frajdl
+ obyvatelé z celoročně obyvatelných objektů rekreační oblasti Vysoká

Dobrý den, vážená redakce,

tímto vyjádřením chci podpořit stavbu střelnice za 5 let a zamezit kritice starosty a zastupitelstva Dobřan neadekvátními argumenty. Starosta a zastupitelstvo se zatím vyjádřilo k možnosti výstavby střelnice za podpory Olympijského výboru ČR, Plzeňského kraje a městského zastupitelstva za předpokladu, že výstavba a provoz střelnice nebude pro město Dobřany finančně ztrátová.

Ptám se kritiků, kde byli, když se stavěla silnice 1/27 používaná od doby vlády Marie Terezie, kde byli, když se stavělo letiště, tanková střelnice, dálnice, skládka a prasečí farma? Připomínám, že na Šlovickém vrchu se pořádaly motocyklové závody, kde jezdili nejlepší jezdci ČR i místní, pánové Černý a Tomášek. Město Dobřany bylo na ně hrdé.

Střelnice na okraji Dobřan nemůže poskytnout svými parametry rozsah činnosti, kterou by měla nová střelnice, hlavně z důvodu bezpečnosti. Je zde omezený prostor pro větší počet návštěvníků a v náspu je plno olova.

Na nové střelnici by bylo možno pořádat mistrovské i mezinárodní závody, čímž by se město Dobřany dostalo do povědomí širokému okolí. V Plzeňském kraji jsou i olympijští medailisté, kteří by tyto prostory využívali. Samozřejmě by byli i zájemci z mladé generace. Mezi občany Dobřan jsou i mistři republiky v jiných sportech.

Kritikům bych chtěl ukázat problémy, které se vytváří na všech přístupových silnicích a cestách směrovaných k Dobřanům. Nepořádek kolem silnic je horší než argumenty, které jsou jimi vytýkány. A co dennodenní ruch z přivaděče a nepořádek, který lítá z aut bez sítí a plachet, to rekreantům nevadí?

Já bydlím v Dobřanech 60 roků, jsem patriot města, mám sportovního ducha a fandím všem úspěchům ve sportovní i společenské činnosti. Rád čtu příspěvky paní Ulrychové a pana Zimáka o tom, jak se žilo v Dobřanech v minulých letech, a porovnávám se současnem. Sám jsem vyznavačem sportovní střelby, dříve Svazarm, branné činnosti a kopané. Jsem hrdý na to, co vše se v Dobřanech za 30 roků vybudovalo, a srovnávám vše s dobou minulou, kdy jsem se brigádně zúčastnil výstavby kulturního domu a požární zbrojnice. Mé pracovní působení je v Nýřanech, Stodě, Přešticích a Blovicích a někteří mí zákazníci mi kladou otázku, jak to v Dobřanech děláme, že je vidět ve všech směrech velký rozvoj našeho města. Moje odpověď zní: „Na radnici se "nepolitikaří" (též odpověď jednoho zastupitele města), vše se rozhoduje pro spokojenost občanů Dobřan.“

Kritikům připomínám, že volby do zastupitelstva jsou za 2 roky.

Josef Havlíček

Do redakce nám přišla tato prosba a rádi ji předáváme všem čtenářům Dobřanských listů.

Dobrý den,

obracím se na Vás s prosbou. Propadla jsem sběratelské vášni a začala sbírat místní recepty ze všech našich měst, obcí i městských čtvrtí. Najdete je na stránkách https://www.kopra.cz/blog/plzensky-kraj. Ráda bych, pokud se to podaří, je časem vydala i knižně.

Chtěla jsem Vás proto moc poprosit, zda by bylo možné na můj e-mail poslat místní recept z Vaší obce. A pokud by to bylo možné, i s fotografií hotového pokrmu.

Předem Vám moc děkuji.

Mějte se moc hezky a na shledanou.

Alena Klímková
alena.klimkova@kopra.cz

PRACOVNÍ DOBA OPRAVNY OBUVI A VÝROBA KLÍČŮ – ÚNOR A BŘEZEN 2020

po 17. 2.	14 – 17	pá 13. 3.	14 – 17
čt 20. 2.	14 – 17	po 16. 3.	14 – 17
st 26. 2.	14 – 17	čt 19. 3.	14 – 17
čt 5. 3.	14 – 17	st 25. 3.	9 – 12
út 10. 3.	14 – 17		

Výrobu klíčů mimo pracovní dobu lze domluvit na tel.: 773 478 883.

Vzpomínka

Dne 11. 2. 2020 tomu budou 2 roky,
co od nás navždy odešel

Standa Brunát.

Vzpomeňte s námi.
Družka Milena a celá rodina Brunátova

Vzpomínka

Dne 26. 2. 2020 uplyne rok,
co nás opustila naše drahá maminka,

paní **Anna Smoláková**.

Kdo jste ji znal, vzpomeňte s námi.
Dcery Jana a Vendula s rodinami,
vnoučata a pravnoučata

Vzpomínka

Dne 22. 2. 2020
by své 50. narozeniny oslavila
zpěvačka

PAVLA KAPITÁNOVÁ,

která tragicky zahynula v červenci 2007.
Za vzpomínku děkuje rodina.

Vzpomínka

S hlubokým zármutkem oznamujeme,
že 22. 1. nás opustil náš milovaný manžel,
tatínek, dědeček a pradědeček,

pan **Lumír Kosnar**.

Kdo jste ho znali, vzpomeňte s námi.
Za tichou vzpomínku děkuje manželka
a děti s rodinami.

KLUB PRO DĚTI A MLÁDEŽ

PRACOVNÍK KLUBU MAGNET PRO DĚTI A MLÁDEŽ

Diakonie
Českobratrské církve evangelické

Zajímá vás práce s mladými lidmi a dětmi?
Jste schopni rovné, férové a otevřené komunikace? Chtěli byste získat zajímavou praxi?
Diakonie Západ hledá brigádníka do mobilního nízkoprahového Klubu Magnet.

Co byste dělali?

- Jednou týdně byste jeli s kolegou z Klubu do vybrané lokality (vyjíždí se z Dobřan z náměstí).
- Asistovali byste na přípravě preventivních programů.
- Individuálně pracovali s dětmi a mladými lidmi v Klubu.
- Zpracovávali byste povinnou administrativu vážící se k práci v terénu.

Co vám můžeme slíbit?

- Odměnu 120 Kč na hodinu.
- Pracovní dobu 1x týdně od 11.00 do 17.30.
- Dlouhodobou brigádu, díky které získáte potřebnou praxi v oboru.
- Práci v rozsahu 20 – 30 hodin měsíčně.
- Kreativní práci, která dává smysl.

Společnost: Diakonie Západ
Adresa: Náměstí T. G. M. 282, Dobřany
Typ pracovního poměru: Brigáda
Typ smluvního vztahu: Dohoda o provedení práce
Nástup: Dle domluvy

Pošlete svůj životopis e-mailem na: **lenka.houskova@diakoniezapad.cz**

OBČANSKÁ PORADNA PLZEŇ, o.p.s.

Na problémy nejste sami

Otevírací doba poradny v Dobřanech
Náměstí T. G. M. 5, Dobřany

středa: 9:00–12:00, 13:00–15:45
čtvrtek: 9:00–12:00, 13:00–15:45

tel.: 777 944 563, www.opplzen.cz,
e-mail: poradna@opplzen.cz

Občanská poradna Plzeň poskytuje:
Občanská poradna poskytuje rady, informace a pomoc všem, kteří se na ni obrátí. Usiluje o to, aby občané netrpěli neznalostí svých práv a povinností, neznalostí dostupných služeb nebo neschopností vyjádřit své potřeby či hájit své oprávněné zájmy.

Podílí se na činnosti AOP a společně upozorňují příslušné státní a místní orgány na nedostatky legislativy a na neřešené problémy občanů ve snaze ovlivnit vývoj politiky a sociálních služeb.

Naše služby jsou bezplatné, nezávislé, nestranné a diskrétní.

Poradenství poskytujeme zejména v těchto oblastech:

- bydlení
- finanční problematika
- rodina a mezilidské vztahy
- sociální a zdravotní pojištění
- systém sociálních dávek a pomoci
- správní řízení (jednání s úřady)
- občanskoprávní vztahy
- majetkoprávní vztahy
- pracovně–právní vztahy
- ochrana spotřebitele

Dobřany

Kontaktní místo Občanské poradny Plzeň v Dobřanech je financováno městem Dobřany.

Microsoft

Váš osobní počítač s Windows 7 už není podporovaný.

Trápí Vás ukončení podpory windows 7? Nevíte co to pro Vás znamená?

Stavte se u nás na pobočce najdeme pro Vás řešení.
Nevyhovuje Vám naše otevírací doba? Dohodněte si individuální termín telefonicky.

- konzultace zdarma
- licence na Windows 10
- přeinstalování počítače
- záloha dat
- to vše za velmi výhodné ceny

Zjistit víc

Připomenout později

ČETES tel.: 777 672 672 email: posta@cetes.cz

AVAS EXPORT IMPORT spol. s r.o.

Obchodní firma se sídlem v Dobřanech
hledá ZAMĚSTNANCE na pozici:

SKLADOVÝ DĚLNÍK
(práce vhodná pro muže)

Nabízíme:
- smlouva na HPP
- jednosměnný provoz
- příspěvek na životní pojištění
- příspěvek na stravování

Kontakt: AVAS EXPORT - IMPORT spol. s r.o.
Alšova 694, 334 41 Dobřany
E-mail: avas@avas-concrete.com Tel.: 602 615 361

Řádková inzerce

- **Hledám** paní na hlídání v odpol. a večer. hodinách pro žáka ZŠ (1. tř.), Dobřany, Pančava. Tel. 777 012 414
- Manželé–nekuřáci **hledají** podnájem v RD. Nájemné respektujeme. Tel. č. 604 840 608
- **ANGLIČTINA** – Individ. i skupinov. výuka, tel. 724 015 347, www.anglickyjazyk.net
- **Hledám** ke koupi rodinný dům v okolí. Tel.: 722 690 245.
- **Koupím** chatku či chalupu v okolí do 1,5 mil. Tel.: 607 253 317
- **Pronajmu** garáž v Hornické ul. Dobřany. Info na tel. 734 567 525
- **Koupím** garáž v Dobřanech s elektrikou. Tel.: 737 142 039
- **ÚČETNICTVÍ**: vedení účetnictví - fyzické osoby i právnické organizace včetně mezd. Tel.: 606 609 720

ZERO COLLECTION

OCELOVÉ ŠPERKY
zakázková výroba snubních prstenů z oceli a titanu

ZERO STEEL s.r.o., Lipová 154, Dobřany

14. února
svátek sv. Valentýna

s kuponem 10 % sleva na celý nákup
platnost do 29. 2. 2020

BIRDS OF PREY (PODIVUHODNÁ PROMĚNA HARLEY QUINN)
7. 2. ve 20:00
USA, akční/krimi/dobrodružný, 109 min, 15+, titulky, režie: Cathy Yan
Po rozchodu s Jokerem se Harley Quinn (Margot Robbie) spojí s dalšími superhrdinkami, aby společně zachránily malou dívku z rukou obávaného narcistického padoucha jménem Black Mask (Ewan McGregor).
Vstupné: 120 Kč

SUPER MAZLÍČCI
8. 2. v 17:00
Německo/Čína/VB, animovaný, 89 min, přístupný, dabing, režie: Reinhard Klooss
Robo City je nejmodernější město ze všech a jeho obyvatelé si žijí šťastně. Jenže starosta chce všechny vyhnat a vytvořit město robotů. Jestli chce pes Roger své město zachránit, bude potřebovat pomoc.
Vstupné: 120 Kč

MODELÁŘ
8. 2. ve 20:00
ČR, psychologický/thriller, 110 min, 12+, režie: Petr Zelenka
Příběh dvou kamarádů (Jiří Mádl, Kryštof Hádek), kteří provozují prosperující půjčovnu dronů. Když se však jeden z hrdinů rozhodne využít dron k něčemu úplně jinému, situace ve firmě se začne komplikovat.
Vstupné: 130 Kč

MALÉ ŽENY
9. 2. v 18:00
USA, romantický/drama, 135 min, přístupný, titulky, režie: Greta Gerwig
Oblíbený příběh sester Marchových (Saoirse Ronanová, Emma Watsonová, Florence Pughová, Elize Scanlenová) – čtyř mladých žen, z nichž každá je odhodlaná prožít život podle svého.
Vstupné: 120 Kč

PÍSEŇ JMEN ArtKa
13. 2. ve 20:00
Kanada/Mad'arsko, drama/hudební, 113 min, 12+, titulky, režie: Francois Girard
Martin poznal adoptivního bratra Dovidla v devíti letech, kdy v Evropě zuřila druhá světová válka. Dovidl, stejně starý polský Žid, byl nadaným houslistou. Těsně před svým velkým debutem beze stopy zmizel...
Vstupné: 120 Kč

MODELÁŘ
14. 2. ve 20:00
ČR, psychologický/thriller, 110 min, 12+, režie: Petr Zelenka

SUPER MAZLÍČCI
15. 2. v 17:00
Německo/Čína/VB, animovaný, 89 min, přístupný, dabing, režie: Reinhard Klooss

CHLAP NA STŘÍDAČKU
15. 2. ve 20:00
ČR, komedie, 112 min, 12+, režie: Petr Zahrádka
Zuzana (Ivana Chýlková) jednoho dne zjistí, že má její manžel Jiří (Jiří Langmajer) poměr s jinou ženou. Zuzana jí navrhne, aby si péči o Jirku rozdělily a udělaly z něj tak chlapa na střídačku.
Vstupné: 130 Kč

PÁSMO POHÁDEK
16. 2. v 15:00
68 min, přístupný
Královna koloběžka, Krtek a koberec, Pojďte pane, budeme si hrát – A neříkej mi Vašíku, Mach a Šebestová – O utrženém sluchátku, O Mikešově kouzelné holi, Brundibáři – O mistra basy, Dorotka a abeceda, Krtek a telefon
Vstupné: 50 Kč

CHLAP NA STŘÍDAČKU
16. 2. v 18:00
ČR, komedie, 112 min, 12+, režie: Petr Zahrádka

JUDY ArtKa
20. 2. ve 20:00
USA, životopisný/drama/hudební, 118 min, 12+, titulky, režie: Rupert Goold
Judy Garland (Renée Zellweger) je fenomenální zpěvačka a úspěšná herečka. Její kariéra je doslova splněným snem. Ale všechno má svou cenu. Úspěch a sláva si vybírají vysokou daň.
Vstupné: 120 Kč

CHLAP NA STŘÍDAČKU
21. 2. ve 20:00
ČR, komedie, 112 min, 12+, režie: Petr Zahrádka

JEŽEK SONIC
22. 2. v 17:00
USA, komedie, 99 min, přístupný, dabing, režie: Jeff Fowler
Modrý superrychlý ježek Sonic patří k největším videoherním legendám. Hrdina bude rychlostí toho nejrychlejšího blesku prchat před svým neúnavným pronásledovatelem Doktorem Robotnikem (Jim Carrey).
Vstupné: 120 Kč

CHLAP NA STŘÍDAČKU
22. 2. ve 20:00
ČR, komedie, 112 min, 12+, režie: Petr Zahrádka

MOSLEY
23. 2. v 15:00
Nový Zéland/Čína, animovaný, 97 min, přístupný, dabing, režie: Kirby Atkins
Mosley a jeho rodina stejně jako ostatní kozloni slouží lidem. Nikoho ale nezajímá, že kozloni jsou inteligentní bytosti, které mluví a používají jazyk jako lidé.
Vstupné: 120 Kč

JEŽEK SONIC
23. 2. v 18:00
USA, komedie, 99 min, přístupný, dabing, režie: Jeff Fowler

VIDÍŠ MĚSÍC, DANIELI ArtKa
27. 2. ve 20:00
Dánsko, drama, 135 min, 12+, titulky, režie: Niels Arden Oplev
V roce 2013 došlo k jednomu z nejhorších únosů poslední doby. Dánský fotoreportér Daniel Rye byl zajat teroristickou organizací Islámský stát a držen jako rukojmí 398 dnů.
Vstupné: 110 Kč

V SÍTI
28. 2. ve 20:00
ČR, dokument, 100 min, 15+, režie: Barbora Chalupová, Vít Klusák
3 herečky, 3 pokojíčky, 10 dní a 2458 sexuálních predátorů. Radikální experiment otevírá tabuizované téma zneužívání dětí na internetu. Tři dospělé herečky s dětskými rysy se vydávají na sociální sítě, aby v přímém přenosu prožily zkušenost dvanáctiletých dívek online. Ve věrných kopiích dětských pokojů chatují a skypují s muži, kteří je na netu aktivně vyhledali a oslovili. Děti jsou dokonce vystaveny vydírání.
Vstupné: 100 Kč

VOLÁNÍ DIVOČINY
29. 2. v 17:00
USA, rodinný/dobrodružný, 104 min, přístupný, titulky, režie: Chris Sanders
Dobrodružný příběh odvážného psa Bucka a jeho nového přítele, samotářského dobrodruha Johna Thorntona (Harrison Ford) v časech zlaté horečky na Klondiku.
Vstupné: 130 Kč

1917
29. 2. ve 20:00
USA/Velká Británie, válečný/drama, 119 min, 15+, titulky, režie: Sam Mendes
Dva mladí britští vojáci Schofield a Blake dostali zdánlivě nesplnitelný úkol. V nervy drásajícím závodě s časem musí zdolat nepřátelské území a doručit zprávu, která má zabránit smrtícímu útoku na stovky vojáků.
Vstupné: 120 Kč

MOSLEY
1. 3. v 15:00
Nový Zéland/Čína, animovaný, 97 min, přístupný, dabing, režie: Kirby Atkins

VOLÁNÍ DIVOČINY
1. 3. v 18:00
USA, rodinný/dobrodružný, 104 min, přístupný, titulky, režie: Chris Sanders

ZDRAVOTNÍ STŘEDISKO

Třída 1. máje 1300

Praktický lékař pro dospělé

MUDr. Ludmila Horová

tel.: 377 972 544, e-mail: ordinace@horovi.cz

Ordinační hodiny:

pondělí	6:00 – 12:00	14:00 – 18:00
úterý	6:00 – 13:00	
středa	6:00 – 12:00	13:00 liché týdny Vstiš
čtvrtek	6:00 – 12:00	13:00 Harmonie
pátek	6:00 – 12:00	

Praktický lékař pro dospělé, poradna pro sportovce

MUDr. Radana Salvétová

tel.: 606 370 308

Ordinační hodiny:

pondělí	7:30 – 11:00	
	11:15 – 12:30	pro podniky a objednané
	15:00 – 18:00	pro pracující a objednané
úterý	7:30 – 11:30	
	11:30 – 13:00	pro objednané
středa, pátek	7:30 – 11:00	
	11:15 – 13:00	pro podniky a objednané
čtvrtek	7:30 – 11:00	
	11:15 – 13:00	pro objednané

Praktický lékař pro děti a dorost

MUDr. Alena Špidlenová

Dětské lékařství Dobřany s.r.o.

cestovní medicína, infekce

tel.: 723 079 072

Ordinační hodiny:

	pro nemocné	prevence
pondělí	7:30 – 10:00	13:30 – 15:00
úterý	13:00 – 15:00	15:00 – 18:00
středa	7:30 – 11:00	11:00 – 14:30
čtvrtek	7:30 – 10:00	10:00 – 12:00
pátek	7:30 – 10:00	10:00 – 13:00

Diabetologická ambulance

MUDr. Jana Prošková

Ordinační hodiny:

středa	6:30 – 7:30	náběry
	7:30 – 14:30	ordinace

Ordinace očního lékaře

MUDr. Kateřina Košťáková

tel.: 777 837 387 (v ord. hodinách)

Ordinační hodiny:

	volně	pro objednané
pondělí	8:30 – 12:00	12:30 – 14:30
středa	12:00 – 14:00	14:00 – 17:30
čtvrtek	8:30 – 12:00	12:30 – 14:30
pátek	7:00 – 11:00	11:00 – 13:00
perimetry:		
pondělí, čtvrtek	8:00 – 8:30	po objednání
středa	11:30 – 12:00	po objednání

Praktický zubní lékař

MUDr. Petr Bureš

tel.: 724 516 852

Ordinační hodiny:

pondělí	7:30 – 14:30
úterý	9:00 – 17:30
středa	7:00 – 13:00
čtvrtek	7:00 – 12:00
pátek	6:30 – 12:00

MUDr. Lada Cvachovcová

tel.: 604 129 239

Ordinační hodiny:

pondělí	7:30 – 17:00
úterý, středa	7:30 – 13:00
čtvrtek	7:30 – 17:00
pátek	7:30 – 13:00

Gynekologie

MUDr. Petr Krčál

tel.: 603 225 252

Ordinační hodiny:

úterý (sudé)	7:00 – 13:00	pro objednané
čtvrtek	7:00 – 13:00	
pátek (lichý)	7:00 – 13:00	

MUDr. Regina Janů

tel.: 775 519 042

www.gynekolog.cz/janu/

e-mail: janu.gynekologie@gmail.com

Ordinační hodiny:

pondělí	8:00 – 15:00	
úterý	6:30 – 17:00	
středa	6:30 – 14:00	pro objednané
čtvrtek	8:00 – 13:00	

Interní ambulance

MUDr. Gabriela Rybářová | MUDr. Martin Straka

tel.: 775 002 155

Ordinační hodiny:

úterý	7:30 – 14:30	
	14:30 – 16:30	pro objednané
pátek	7:30 – 14:30	

Kožní ordinace

MUDr. Petra Brodská, Ph.D.

tel.: 775 057 007

Ordinační hodiny:

pondělí	8:00 – 14:00

Telefonické objednávky po celou ordinační dobu, bez objednání pouze akutní ošetření.

Odběry krve

EUC Laboratoře s.r.o., ODBĚRY KRVE

tel.: 720 061 001

Ordinační hodiny:

pondělí – pátek	6:00 – 12:00

Oční optika

Dagmar Strejcová

tel.: 727 900 748, optikastrejcova@seznam.cz

pondělí	9:00 – 15:00
středa	9:00 – 17:00
pátek	7:30 – 15:00

Praktický lékař pro děti a dorost

MUDr. Jitka Šebestová

Školní 33

tel.: 377 972 754, 732 114 040

tel.: 377 973 124 (Chlumčany)

Ordinační hodiny:	Chlumčany	Dobřany
pondělí	7:00 - 11:00	12:00 - 14:00
úterý		7:00 - 11:00
		12:00 - 18:00
středa	7:00 - 11:00	12:00 - 14:00
čtvrtek		7:00 - 11:00
		12:00 - 16:00
pátek	11:00 - 13:00	7:00 - 10:30

Ambulance klinické logopedie

Mgr. Michaela Hrubešová

Nová 956

tel.: 775 313 801, e-mail: hrubesova@hotmail.cz

pondělí	8:00 – 15:00	
úterý, čtvrtek	8:00 – 18:00	na objednání
středa	8:00 – 11:00	na objednání

Jubilata Dobřany pro osoby potřebující péči – pečovatelská služba

Sokolovská 1004

tel.: 733 141 900 – Helena Vaňková

e-mail: jubilata.dobrany@diakoniezapad.cz

pondělí – pátek	7:00 – 19:00	
so, ne, svátek	7:00 – 9:00	11:30 – 14:00
		17:00 – 19:00

Veterinární ordinace

MVDr. Tereza Sýkorová

Vančurova 1289, tel.: 724 806 606

e-mail: veterinadobrany@seznam.cz

pondělí, pátek	9:00 – 12:00
úterý, čtvrtek	16:00 – 19:00
středa	pouze objednaní pacienti

MVDr. Drahomíra Jerouškova

tel.: 602 474 583

pondělí, pátek	9:00 – 11:00
čtvrtek	16:00 – 18:00

Městský úřad Dobřany

Náměstí T.G.M. 1

tel. ústředna: 377 195 831

pondělí, středa (úřední dny)	7:15 – 11:15	12:00 – 17:00
úterý, čtvrtek	8:00 – 11:15	12:00 – 14:30
pátek	8:00 – 11:15	12:00 – 13:00

Správa bytů

tel.: 739 280 800, e-mail: byty@dobrany.cz

Sběrný dvůr

tel.: 721 529 770

pondělí		14:00 – 18:00
st, pá, ne	9:00 – 13:00	14:00 – 18:00

Městské kulturní středisko Dobřany

Dobřanská galerie, kostel sv. Víta, IC

Náměstí T.G.M. 5

tel.: 377 972 725, 377 972 480

e-mail: kultura@dobrany.cz, ic@dobrany.cz

Otevírací doba:

pondělí – pátek	8:30 – 12:15	13:00 – 16:00

Kino – divadlo – kongresový sál – Káčko

Sokolovská 1011, tel.: 739 643 219

e-mail: kino@dobrany.cz, www.kacko.cz

Provozní doba kanceláře:

pondělí – pátek	9:00 – 12:30	13:00 – 16:00

Horké linky

Plyn – poruchy: 1239 Voda – poruchy: 800 120 112

El. proud – poruchy: 840 850 860

Hasiči: 150 Záchranka: 155 Policie: 158

Městská policie: 156

Mezinárodní tísňové volání: 112

epepa@dobrany.cz – hlášení nebezpečných stavů

Sousedská výpomoc – 734 258 859

Dobřany V OBRAZE - mobilní aplikace

Vydalo Městské kulturní středisko Dobřany, IČ 712 09 336. Odpovědná redaktorka: Lenka Šašková. Redakce: Městské kulturní středisko Dobřany, telefon: 739 643 219, e-mail: listy@dobrany.cz, facebook.com/DobranskeListy. Uzávěrka vždy do 20. dne v měsíci. Typografie: Kalous & Skřivan. Vychází 1x za měsíc v nákladu 2 900 ks. Redakce si vyhrazuje právo na úpravu zaslaných textů. Registrováno: MK ČR E12353. Periodický tisk územního samosprávného celku.