Dobřanské listy

Měsíčník pro Dobřany, Šlovice, Vodní Újezd a okolí

číslo 12 • prosinec 2019 • ročník XVII • zdarma do všech domácností • www.dobrany.cz

Sametový happening

I v Dobřanech jsme si v neděli 17. 11. uspořádali vlastní oslavu 30. výročí sametové revoluce. Byla to oslava komorní, v příjemné přátelské atmosféře. Zapojili jsme se tím do celorepublikové akce Paměti národa – s ostatními městy jsme se propojili v 17 hod. 11 min. zvoněním zvonů. Zazněla česká hymna i Modlitba pro Martu, pan starosta a jedna z pamětnic zapálili svíčky pod symbolickým „havlovským“ srdcem a řekli k výročí pár slov. Netradiční hudební uskupení zahrálo a zazpívalo velmi aktuální píseň o pravdě. Diváci si se zájmem prohlíželi vystavené fotografie, na kterých mohli porovnat různá místa v našem městě před 30 lety a dnes. Nechybělo ani občerstvení, lidé si popovídali a zavzpomínali.

Celá tato akce byl dobrý nápad – za její uspořádání patří dík našemu městskému kulturnímu středisku i vedení města – a samozřejmě všem účinkujícím a přítomným občanům. Těšíme se, že se při podobných příjemných příležitostech budeme setkávat častěji.

Olga Kapitánová, foto: Jakub Urbanec a Petr Šístek

Z obsahu

- Sportovní hala pod nádražím má nový rezervační systém 4
- Téma měsíce: Změny jízdních řádů 7
- Dobřany v historii – nové vydání knihy Ferdi Vlčky 9
- Dočasné omezení provozu v kostele sv. Víta 16
- Český úspěch na akordeonové soutěži v Portugalsku 20
- Podzim u dobřanských hasičů 24

Kulturní kalendář

PROSINEC

- 1.–23. 12. | Dobřanská galerie
  Andělská výstava
- 1. 12. | 13:30 | náměstí T.G.M.
  Mikulášský jarmark a rozsvícení vánočního stromečku (17:00)
- 4. 12. | 17:00 | jízdárna Dobřany (Vančurova ul.)
  Nebe, peklo Mikuláš aneb Otvíráme peklo
- 7. 12. | 9:00 | jednací sál MKS
  Papírové tvoření – výtvarná dílna
- 7. 12. | 15:00 | kino Káčko
  Mikulášská nadílka:
  Sněhová královna: V zemi zrcadel
- 8. 12. | 17:00 | kostel sv. Mikuláše
  Adventní koncert:
  Malá vánoční hudba – Bach Meets Jazz
- 12. 12. / 19:00 / Tenisová hala Dobřany
  Klub cestovatelů – Po Dunaji z Pasova do Vídně / Řecko - ostrov Santorini
- 14. 12. | 15:00 | kino Káčko
  Jak Kašpárek zachránil Vánoce
  divadelní představení pro děti
- 15. 12. | 15:30 | kino Káčko
  Benefiční představení uskupení Světlonoš – divadelní adaptace knihy **Tenkrát svět**
- 15. 12. | 17:00 | kostel sv. Mikuláše
  Adventní koncert: Soubor Vozembach a žáci literárně dramatického oboru ZUŠ J. S. Bacha Dobřany
- 17. 12. | 16:00–18:00 | fara
  Dílnička sv. Anežky – Betlémky
- 20. 12. | 18:00 | kostel sv. Mikuláše
  Vánoční koncert: Základní umělecká škola J. S. Bacha Dobřany
- 22. 12. | 17:00 | kostel sv. Mikuláše
  Adventní koncert:
  Jakub Jan Ryba – Česká mše vánoční
- 24. 12. | 10:00–11:15 příjem vzorků | Pivnice Hájek–Hájková
  20. ročník v degustaci bramborového salátu
- 24. 12. | 11:00 | dvůr ZUŠ J. S. Bacha Dobřany
  Živý Betlém
- 24. 12. | 14:00 | kino Káčko
  Pohádka pod stromeček: **Sněžná mela**
- 31. 12. | 18:00 | kino Káčko
  Silvestrovská projekce:
  Poslední aristokratka

LEDEN 2020

- 1. 1. | 13:00 | vyhlídka na Šlovickém vrchu
  Novoroční výstup na Šlovický vrch
- 1. 1. | 18:00 | starý most
  Slavnostní uvítání roku 2020 – ohňostroj
- 5. 1. | 14^{00} | plovárna
  Tříkrálové koupání
- 11. 1. | Dobřany
  Tříkrálová sbírka

Výhled je průběžně doplňován.
Podněty na kultura@dobrany.cz

Pohřbili jsme dalšího kostlivce

Pondělní zastupitelstvo schválilo smlouvy, na jejichž základě město převezme veškerou infrastrukturu i s pozemky v bývalém kasárenském autoparku. Majetek v hodnotě desítek milionů Kč jsme získali za symbolických deset tisíc.

Do nynějška panovala značná nejistota, neboť sice existovaly dokumenty s názvem „smlouva“ z roku 2006, ale byly absolutně neplatné. Navíc se vyskytovaly v několika navzájem si odporujících verzích. Rozdíly byly veliké a představovaly pro město velká rizika. Mohlo přijít o peníze i o pozemky.

Kostlivec vylezl ze skříně letos v únoru a jeho zahánění trvalo až do zastupitelstva 25. 11. 2019. Téměř 13 let starý spletenec chyb byl pořádně zamotaný, navíc developer na druhé straně není slabý oponent. Vše se ale nakonec povedlo nad očekávání. Vítaným vedlejším výsledkem jednání o majetku a financích je regulativ, který ohlídá, aby nová čtvrť nehyzdila naše město.

Přestože v dobřanské politice stále působí ti, kteří místo v zastupitelstvu vše neplatně schválili jen na radě, nikdo se nehlásil ani k odpovědnosti, ani nenabídl pomoc. Naopak, téma je provázeno významným mlčením.

Komu se naopak sluší poděkovat, jsou nejenom kolegové, kteří na tomto úkolu odvedli desítky hodin. Uznání zaslouží i veřejnost. Na to, že jsou ujednání z roku 2006 podivná, totiž upozornili občané, díky tomu jsme začali jednat včas a dopodrobna.

Hrdinou dění kolem autoparku je Václav Žemlička, který tvrdošíjně upozorňoval na chyby v projektu a bombardoval úřady tak, že se mu někteří až posmívali. Nakonec měl pravdu a velmi nám tak pomohl vyznat se v propletenci nezákonných smluv. Občanská odvaha je obdivuhodnou ctností, klobouk dolů, pane Žemličko.

Martin Sobotka, starosta

Obnova polní cesty na Mukavě

Nová dubová alej byla vysazena při sousedské vycházce s číslem 12, jejímž tématem byla obnova polní cesty na Mukavě. Od rozhledny na Šlovickém vrchu vedla trasa vycházky směrem na Šlovice. Na kraji lesa čekaly na zájemce motyky, rýče a sazenice doubků, kterých byla vysazena asi sedmdesátka. Milé je, že tyto sazenice pochází z Dobřan. Postarali se o ně totiž klienti Psychiatrické nemocnice v Dobřanech. Díky vstřícnosti soukromého vlastníka pozemku bude stromořadí pokračovat až k nové cestě na Mukavě. Na úseku obalovna – Šlovice musíme kvůli nesouhlasu pachtýře na výsadbu stromů a umístění laviček ještě rok počkat.

Michal Trdlička, předseda OV Šlovice

Jak jsme slavili 30 let demokracie?

Hudbou, prací, na náměstí i v jednacích sálech, zkrátka s chutí a s vervou. Taková je opravdu stručná odpověď na otázku v nadpise. Podrobnější popis následuje ve zbytku platného limitu 2 500 znaků. V roce 1989 jsme cinkali klíči i proto, aby i politici museli dodržovat pravidla.

Výročí jsme připomněli nejprve slavnostním aktem na náměstí, byl dojemný, občanský, neškrobený, díky za to V. Urbancové, J. Umnerové, Z. Peksové, E. Špísové; hudebníkům: J. Šístkové, T. Jurníkové a Bachuli; zástupkyni tehdejšího Občanského fóra O. Kapitánové a také P. Opálkovi za dobová vozidla. A taky těm, kdo přišli a vytleskávali na konci akce rytmus písně „Svoboda není levná věc“. Množství účastníků je nadějí, že demokracie má u nás budoucnost.

Navázali jsme hned v pondělí veřejným setkáním k projektu, kolem kterého obíhá tolik smyšlenek, že se sluší každého seznámit s ryzí skutečností. Ani odpovědnost není levná věc a je pro demokracii stejně důležitá jako svoboda. Zásadou našeho uskupení je rozhodovat se podle faktů, odborných vyjádření. Rozum sice není všechno, ale neměl by mu být vstup zakázán, pokud se řeší budoucnost města. Proto jsme se rozhodli s velkým předstihem učinit dvě opatření pro zklidnění vášní.

V Káčku jsme každému zájemci umožnili získat reálný obraz. Ať lidé nejsou odkázáni na vyprávění těch, kteří vědí, jak bude na okolí působit něco, co ještě nikdo netuší, jak bude vypadat.

Dále jsme se rozhodli dát svůj osobní slib, že nedovolíme, aby vzniklo něco, co by mělo negativní dopad na lidi či přírodu. V loňských volbách jsme získali historicky nejvyšší důvěru, proto by naše slovo mohlo mít váhu. Ale jsme jen obyčejní lidé a odborné otázky necháváme biologům, projektantům a akustikům, až pak budeme hodnotit.

Děkujeme lidem za účast, všem odpůrcům za odvahu promluvit. Bez jejich hlasu by to rozhodně nebyla oslava svobody slova. Těšíme se na fundované dotazy a podněty, máme zhruba 5 let, než se bude rozhodovat, zda střelnice vznikne, nebo ne. Pro někoho snad dlouhá doba, pro nás možnost oslavit demokracii i tím, že veřejnost má šanci vyjádřit své obavy a připomínky s velkým předstihem. Jsme rádi, že jsme přinesli tuto změnu stylu, ještě nedávno by se podobný projekt upekl za zavřenými dveřmi a lidé by se o všem dozvěděli, až by to byla hotová věc.

T. G. Masaryk řekl, demokracie je diskuze. A my v tomto duchu hodláme i nadále naslouchat lidem a dávat jim prostor pro vyjádření, je to prostě náš styl. Nenecháme si ho vzít!

Martin Sobotka, starosta

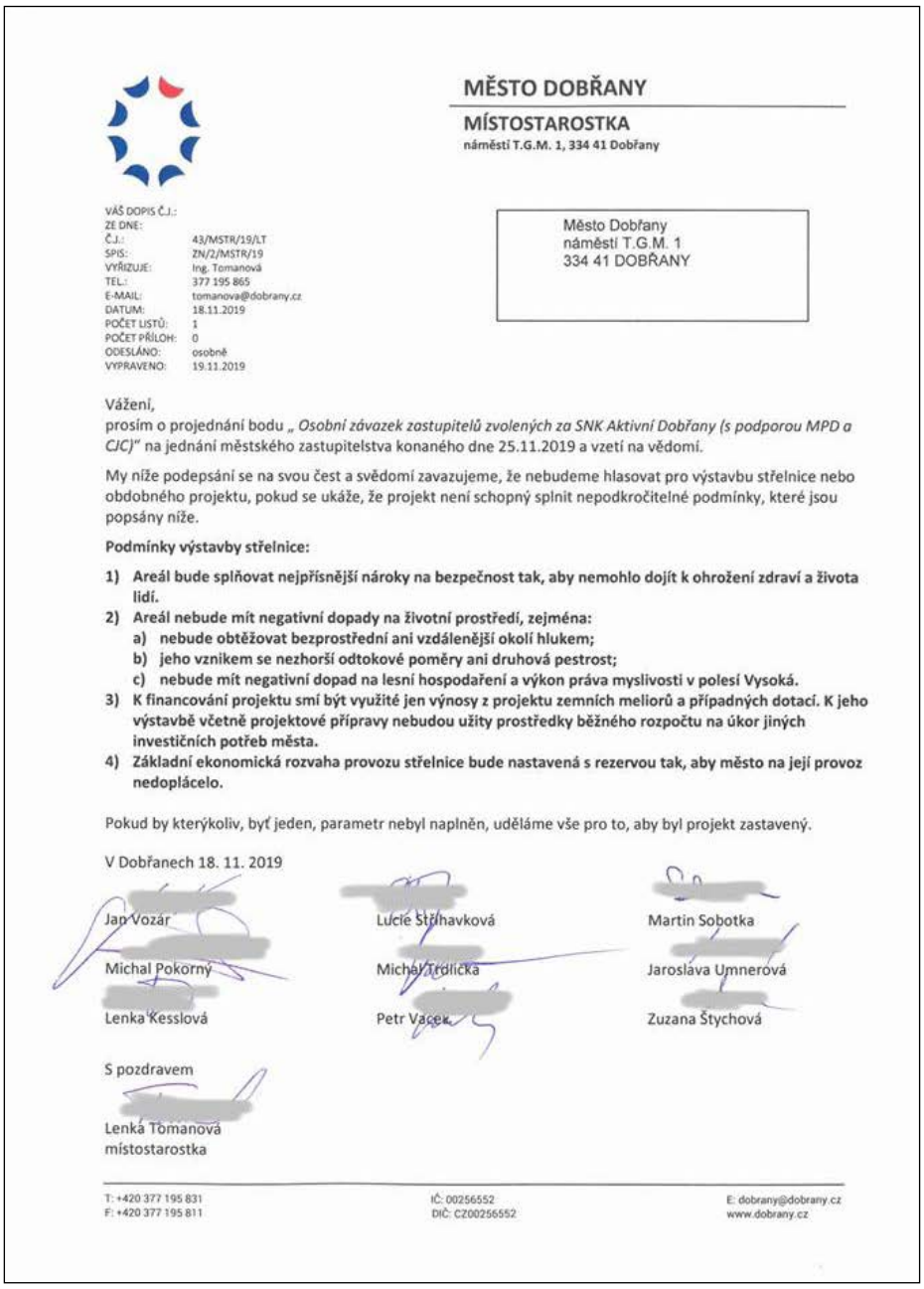

MĚSTO DOBŘANY
MÍSTOSTAROSTKA
náměstí T.G.M. 1, 334 41 Dobřany

VÁŠ DOPIS Č.J.:
ZE DNE:
Č.J.: 43/MSTR/19/LT
SPIS: ZN/2/MSTR/19
VYŘIZUJE: Ing. Tomanová
TEL.: 377 195 865
E-MAIL: tomanova@dobrany.cz
DATUM: 18.11.2019
POČET LISTŮ: 1
POČET PŘÍLOH: 0
ODESLÁNO: osobně
VYPRAVENO: 19.11.2019

Město Dobřany
náměstí T.G.M. 1
334 41 DOBŘANY

Vážení,
prosím o projednání bodu „*Osobní závazek zastupitelů zvolených za SNK Aktivní Dobřany (s podporou MPD a CJC)*“ na jednání městského zastupitelstva konaného dne 25.11.2019 a vzetí na vědomí.

My níže podepsání se na svou čest a svědomí zavazujeme, že nebudeme hlasovat pro výstavbu střelnice nebo obdobného projektu, pokud se ukáže, že projekt není schopný splnit nepodkročitelné podmínky, které jsou popsány níže.

Podmínky výstavby střelnice:

1) **Areál bude splňovat nejpřísnější nároky na bezpečnost tak, aby nemohlo dojít k ohrožení zdraví a života lidí.**
2) **Areál nebude mít negativní dopady na životní prostředí, zejména:**
   a) **nebude obtěžovat bezprostřední ani vzdálenější okolí hlukem;**
   b) **jeho vznikem se nezhorší odtokové poměry ani druhová pestrost;**
   c) **nebude mít negativní dopad na lesní hospodaření a výkon práva myslivosti v polesí Vysoká.**
3) **K financování projektu smí být využité jen výnosy z projektu zemních meliorů a případných dotací. K jeho výstavbě včetně projektové přípravy nebudou užity prostředky běžného rozpočtu na úkor jiných investičních potřeb města.**
4) **Základní ekonomická rozvaha provozu střelnice bude nastavená s rezervou tak, aby město na její provoz nedoplácelo.**

Pokud by kterýkoliv, byť jeden, parametr nebyl naplněn, uděláme vše pro to, aby byl projekt zastavený.

V Dobřanech 18. 11. 2019

Jan Vozár
Lucie Štěhavková
Martin Sobotka
Michal Pokorný
Michal Trdlička
Jaroslava Umnerová
Lenka Kesslová
Petr Vacek
Zuzana Štychová

S pozdravem

Lenka Tomanová
místostarostka

T: +420 377 195 831
F: +420 377 195 811
IČ: 00256552
DIČ: CZ00256552
E: dobrany@dobrany.cz
www.dobrany.cz

Ohňostroj 2020

Současný rok se chýlí ke svému závěru a je na čase se připravit na rok nadcházející. S tím souvisí i příprava novoročního ohňostroje 2020, který bude odpálen již tradičně v 18 hodin. Poslední dva ohňostroje byly umístěny na louku u nového mostu a čas i praxe ukázaly, že to bylo dobré rozhodnutí. Prostor pro diváky bude jako obvykle vymezen Pobřežní ulicí, starým mostem a chodníkem do Dobřánek. Z hlediska bezpečnosti je stanovené místo asi tím nejvhodnějším. Bezpečnostní komise jako obvykle vyhodnotila na svém lednovém zasedání letošní ohňostroj a konstatovala, že i přes hašení hořícího suchého porostu vlivem větru bylo z hlediska bezpečnosti vše v pořádku. Zde se jasně ukázalo, že mít odpaliště na otevřeném prostoru se vyplatí, a následná eliminace ohně prokázala kvalitní protipožární opatření. Jediným problémem byli neukáznění řidiči, kteří při přejezdu mostu sledovali ohňostroj a nevěnovali se řízení. Aby se předešlo případným kolizím a nedopatřením, bezpečnostní komise navrhla po dobu ohňostroje úplné uzavření mostu. Po projednání se zainteresovanými orgány bylo dohodnuto, že na nezbytně nutnou dobu bude tedy doprava na mostě zastavena, a to bez stanovení objízdných tras.

Na závěr bychom chtěli občanům popřát pohodu v novém roce a příjemnou podívanou při pyrotechnické show. Řidiče, kteří budou muset v tomto čase projíždět po mostě, žádáme, aby na několik minut zastavili a pokochali se zhlédnutím ohňostroje.

Ing. Petr Brandl, tajemník MěÚ

Město Dobřany,
Náměstí T.G.M. 1, 334 41 Dobřany
hledá

dopravního asistenta

Náplň práce: Pomoc při zajišťování bezpečnosti dětí cestou do školy při přecházení silnic na rizikových místech – dohled při přecházení komunikace, zastavení provozu a upozornění dětí na možná nebezpečí.

Forma pracovního poměru:
- dohoda o provedení práce

Termín nástupu:
- dle dohody
- odměna dle platových tarifů ve VS

Bližší informace:
Ing. Petr Brandl, tajemník MěÚ Dobřany
tel.: 377 195 841

Provozní řády – rezervační systém ve sportovním areálu

V letošním roce vstoupily v platnost nové provozní řády na místních sportovištích. O jejich aktualizaci jsme psali na jaře. Provozní řády na víceúčelová sportoviště v ulicích 17. listopadu a Stromořadí i na tenisové kurty na Pančavě byly opatřeny rezervačním systémem, který se osvědčil a hlavně nabídl zájemcům zajistit si oblíbenou sportovní plochu v dostatečném předstihu.

Aby se zlepšilo nejen využití, ale i určitá přehlednost o obsazenosti klíčových sportovišť, rozhodlo vedení města o zavedení rezervačního systému také na další podobná zařízení. Týká se to sportovního areálu, zatím multifunkčního hřiště a sportovní haly. U multifunkčního hřiště jde o to, aby hlavně v letních měsících si zájemci o kolektivní sporty mohli plánovat své volnočasové aktivity. Nabídka služeb byla rozšířena o možnost použití večerního osvětlení. Tato služba je zpoplatněna a lze ji využít po domluvě se správcem areálu, kterému se i uhradí. Sportovní hala byla i do současnosti téměř plně obsazena, rezervace se prováděly u správce areálu. Pro přehlednost bude i hala napojena na jednotný rezervační systém, kde bude vidět obsazenost v jednotlivých částech dne a o víkendech. Pronájem haly bude zpoplatněn ve stejné výši jako dosud, tj. 300 Kč/h. Změnou bude nejen způsob platby, ale i rezervace, vše bude probíhat v Městském kulturním středisku, kde si zájemci v předstihu vyzvednou klíče. Pravidla pro vlastní rezervaci budou stejná jako v dosud zaběhnutém pořadí. Přednost mají ZŠ a MŠ, TJ Dobřany, spolky a organizované skupiny. Dále si provozovatel areálu vyhrazuje možnost rezervaci zrušit při mistrovských zápasech bez stanoveného konce. V těchto případech bude poplatek vrácen.

I když v prvopočátcích budou s rezervačním systémem možná mírné problémy, věřím, že se systém ustálí a přispěje ke spokojenosti zájemců o sportovní aktivity, k přehlednosti a transparentnosti využívání sportovních zřízení ve městě. Jistě to pro někoho bude i nepopulární krok, protože si bude muset lépe rozmýšlet zarezervování haly za úplatu. Z důvodu přesnější rezervace pro školy je časová jednotka v systému nastavena na 30 minut. Vážení občané, i nadále se budeme snažit rezervační systémy vylepšit a připravit je tak, aby sloužily přehledně a byly lehce ovladatelné a přívětivé. Všechny tyto kroky se dělají proto, aby využívání sportovišť a tím i volnočasové aktivity ve městě byly posunuty na vyšší úroveň.

Petr Brandl, tajemník MěÚ

Zástupci SMOPK a RRAPK se zúčastnili závěrečné konference projektu EPICAH, jenž se zabýval výměnou zkušeností evropských regionů, které mají možnost realizovat projekty přeshraniční spolupráce. Setkání se zúčastnil také Martin Sobotka, místopředseda SMOPK a starosta města Dobřany, který spolu s ostatními zástupci podporoval požadavek, aby v dalším programovém období evropských fondů nebyl z podporovaných aktivit vyloučen cestovní ruch. Hlavním důvodem pro toto stanovisko není jen význam turismu pro ekonomickou stabilitu příhraničních území, ale také jeho přínos pro budování vzájemné důvěry a celkové úrovně přeshraniční spolupráce mezi obyvateli. Město Dobřany aktivně udržuje partnerství s obcí Obertraubling v Horní Falci.

Pavel Hruška, RRAPK o. p. s.

Nová povinnost pro obce v oblasti třídění odpadů

Od 1. 1. 2020 je obec povinna podle zákona o odpadech a vyhlášky o rozsahu a způsobu zajištění odděleného soustřeďování složek komunálních odpadů zajistit celoročně místa pro oddělené soustřeďování jedlých olejů a tuků. V našem městě bude toto místo představovat sběrný dvůr, kde je občané budou moci v jeho provozní době odevzdávat. Důvodem zavedení této povinnosti je, že upotřebené jedlé oleje a tuky jsou kvalitní surovinou, která po zpracování může sloužit pro výrobu metylesteru jako přídavek k pohonným hmotám, nebo po regeneraci mohou být tyto využity v různých odvětvích. Velmi často končí v kanalizacích a následně na čistírnách odpadních vod, kde způsobují rozsáhlé problémy v provozované technologii čistění. Důvodem k nastavení této povinnosti byla také nutnost plnění cíle snížení množství bioodpadů ukládaných na skládky dle směrnice o skládkování odpadů a dále také snížení celkového množství odpadů ukládaných na skládky.

Bc. Martina Jacková,
referent stavebního odboru

Informace k dislokovanému pracovišti v Dobřanech – Úřad práce ČR, KoP PJ

Od 1. 1. 2020 dojde ke změně vyřizování nepojistných sociálních dávek na dislokovaném pracovišti v Dobřanech. Od uvedeného data bude možné žádosti o dávky (státní sociální podpora, hmotná nouze, příspěvek na péči, dávky osobám zdravotně postiženým) podat na dislokovaném pracovišti v Plzni (Klatovská 2848/200e, Plzeň), Stodu (Sokolovská 566, Stod) či v Přešticích (Husova 760 a Palackého 460, Přeštice), jak bude klientům nejlépe vyhovovat. Tímto chce ÚP ČR i nadále zajistit poskytovaný komfort.

Vyřizování bude průběžně probíhat na příslušných dislokovaných pracovištích podle místa trvalého pobytu žadatele.

Doplňování tiskopisů na všechny agendy nepojistných sociálních dávek bude Úřadem práce ČR zajišťováno na Městském úřadě v Dobřanech po domluvě se sociální pracovnicí města Dobřany.

Ing. Anna Kadlec Valentová, ředitelka
KoP PJ, Úřad práce ČR

Město Dobřany, náměstí T.G.M. 1, 334 41 Dobřany

Tajemník Městského úřadu Dobřany vyhlašuje v souladu se zákonem 312/2002 Sb., o úřednících územních samosprávných celků a o změně některých zákonů, ve znění pozdějších předpisů, (dále jen zákon o úřednících)

VÝBĚROVÉ ŘÍZENÍ č. 2/2019

na vznik pracovního poměru úředníka ÚSC zařazeného do MěÚ Dobřany jako **investiční technik/technička**.

Rámcová pracovní náplň: organizace předprojektové, projektové přípravy, inženýrská činnost a vlastní realizace investičních akcí města.
Platové zařazení: řídí se zákonem č. 262/2006 Sb., ve znění pozdějších předpisů, nařízením vlády č. 341/2017 Sb., ve znění pozdějších předpisů, a předpisy souvisejícími – platová třída 9–10.
Předpokládaný datum nástupu: dle dohody.
Kvalifikační a odborné požadavky:

- ukončené VŠ nebo SŠ vzdělání nejlépe stavebního směru,
- znalost čtení stavebních dokumentací,
- znalost předpisů v investiční výstavbě,
- znalost zákona o zadávání veřejných zakázek výhodou,
- znalost procesů projektové přípravy staveb a jejich uvedení do užívání výhodou,
- dobrá znalost práce na PC,
- komunikativnost, samostatnost, schopnost jednat s lidmi, loajálnost, obchodní uvažování,
- řidičský průkaz skupiny B podmínkou.

Upozornění: město Dobřany jako zaměstnavatel v případě investičního technika nevydá souhlas dle § 16 odst. (4) zákona o úřednících s jinou výdělečnou činností v oboru stavebnictví a investic.

Více informací: www.dobrany.cz/mestsky-urad/volna-pracovni-mista

Diskuze o …… PSSSSSSSST!

Dne 18. 11. proběhla v Káčku prezentace a následná diskuze na téma, které se skoro zdráhám napsat. Byla totiž o případné střelnici na Vysoké.

Jen ještě vysvětlím, proč jsem se zdráhal napsat slovo „střelnice“. Starosta Martin Sobotka totiž v úvodní řeči zdůraznil, že kdo bude mluvit o střelnici, má to ze svého palce a ne z reality (čas 33:26). Jím pozvaní hosté z firmy Marius Pedersen, z armády ČR a střelci z Plzně pak ale mluvili prakticky jen o ní.

Naštěstí je celý záznam veřejně dostupný na internetu – na **www.youtube.com** si najdete kanál s názvem **Město Dobřany** a na něm video **Veřejná diskuse na téma střelnice**. Každý se tak můžete podívat, jak to celé probíhalo a co se v Káčku dělo.

Ve stručnosti lze říct, že prezentace přítomných byly velmi prapodivnou kombinací podlézání (například 1:01:07) a vyhrožování (1:02:05, 1:02:30, 1:04:17 a další). Snad jen zástupce armády z tohoto schématu vybočoval, protože si zřejmě jako jediný uvědomoval, že on jde s prosbou za městem a jeho občany a měl by podle toho vystupovat. Naopak chování střelců z Plzně a okolí, kteří seděli v hledišti, bylo až šokujícím způsobem nepříjemné. Pojali svá vystoupení při diskuzi jako sérii urážek a zesměšňování Dobřan a jejich obyvatel (2:18:05, 2:24:18 a další). Nejvíce to „schytali“ dobřanští myslivci, kteří si „dovolili“ s projektem střelnice nesouhlasit.

Velmi mě mrzí, že i starosta Dobřan jakoby stál spíše na straně střelců a sám se nepříjemně, až arogantně navážel do Dobřanských, kteří měli obavy ze zvýšené hlučnosti při provozu případné střelnice (2:58:00).

Na závěr bych chtěl jen upozornit hlavní řečníky, že v Dobřanech rozhodně „nechcíp' pes“! Funguje tu velmi dobře a intenzivně spolkový a kulturní život. Dobřany se nemusí proslavovat ve sportu na mezinárodní střelnici, protože už slavné jsou. A to díky obyvatelům, mezi nimiž je řada mimořádně úspěšných sportovců, umělců a dalších aktivních občanů. Díky nim můžeme být na své město patřičně hrdí a nemusíme si na svém území nechat stavět „monstrózní cirkus“ pro cizí střelce, kteří námi pohrdají.

Ing. Václav Hrdonka,
člen spolku Otevřené město Dobřany

Diskuze o střelnici – nestřelnici na Vysoké

Přišla jsem, viděla jsem, slyšela jsem, nepochopila jsem a odešla jsem. Možná to by bylo z mé strany nejvhodnější zhodnocení veřejné diskuze, která proběhla 18. 11. 2019 v Káčku.

Rovný stůl, za kterým seděli Ti, kteří mají o vybudování střelnice opravdu velký zájem, první řady obsazené těmi, kteří budou čekat na to, jak dopadne ekonomika střelnice a její hlučnost, a pak se rozhodnou, zda bude stát, a čestně slibují, že pokud by střelnice byla hlučná a pokud by město na ni doplácelo, nikdy nedají souhlas k jejímu vybudování.

Možná Vám tento odstavec přijde zmatený, ale cituji to, co bylo na tomto setkání řečeno.

Srozumitelný byl začátek, kdy pan starosta řekl, že jsme se nesešli kvůli střelnici, o které se bude rozhodovat v dalších zastupitelstvech za 5-6-7 let, ale kvůli „zemlu“, tedy zemníku, který by měl vzniknout z velké části díky materiálu, který potřebuje ze stavby „Prodloužení dálničního přivaděče I/27 v úseku Dobřany křižovatka Vysoká – Horní Lukavice“ uložit firma Marius Pedersen na pozemky města Dobřany. Firma má zájem na prodloužení doby skládkování na skládce Vysoká, proto hledá pro uložení zeminy jiný prostor, nežli je těleso skládky. Pozemky města jsou pro toto úložiště nejvhodnější. Je nutné připomenout, že o jejich nákup v celém rozsahu firma Marius Pedersen neprojevila zájem, i když jí byly opakovaně nabízeny. Z tohoto důvodu by mělo být velmi tvrdé vyjednávání mezi městem a touto firmou o ceně za uložení. Vzhledem ke třídění odpadu, spalovnám a dalšímu směřování vývoje politiky odpadového hospodářství se bude na skládku ukládat méně odpadu, tudíž na účet města přijde méně peněz. Ukládání materiálu na zemník by mělo městu tuto ztrátu kompenzovat.

Je nutné zmínit, že od nikoho z přítomných na diskuzi nezaznělo, a ani v písemném vyjádření Mysliveckého sdružení Dobřany není zmínka o tom, že by s těmito novými zemními valy, pokud dojde k jejich kultivaci a osázení, nesouhlasili. Všichni se domníváme, že do budoucna je tento zdroj příjmů pro Dobřany potřebný.

Je nutné spojovat zemník a střelnici?

Za firmu Marius Pedersen vystupoval pan Ing. Petr Marek, technický ředitel společnosti, a jeho prezentace byla dosti nešťastná. Nebudu hovořit o faktických nepřesnostech v číslech, ale o celkovém vyústění prezentace, kdy jsme se dozvěděli, že výstavba valů ve spojení se střelnicí je pro město Dobřany téměř existenční nutností. Z hlediska zájemců o střelnici je samozřejmě výhodnější už při vršení zemníků vědět, že budou sloužit střelnici. Musí se natáhnout sítě a záchyty na olověné náboje. Názor, že můžeme být v Dobřanech všichni šťastni, že střelnice bude právě u nás, zazněl stejně jako od pánů za rovným stolem během diskuze několikrát. Proto nebylo překvapením, že už existuje studie, jak bude střelnice vypadat, a také logo MS ve střelbě, které by se mělo konat roku 2025 na nové střelnici v Dobřanech a které se objevilo v prezentaci Ing. Marka. Jak je to možné, když o střelnici se bude rozhodovat za 5-6-7 let? Také všichni ostatní pánové za rovným stolem byli lidé, pro které je střelba součástí jejich volného času nebo práce. Proto není divu, že se všichni vyjadřovali k výstavbě střelnice pouze pozitivně.

Původně zamýšlená nová střelnice na Vysoké, se kterou lze souhlasit, byla větší a lépe vybavená alternativa té, kterou provozují dobřanští střelci směrem na Vodní Újezd. Ovšem v případě výše prezentovaného zařízení hovoříme o střelnici s naprosto výjimečnými parametry, s dostřelovou dráhou až 800 m, s možností použití pro ozbrojené složky, noční střelby a tzv. VIP střelce, kteří vzhledem k rážím zbraní, jež vlastní, nemohou používat klasické střelnice. Díky obrovskému zájmu majitelů těchto zbraní o výstavbu tohoto sportoviště v Dobřanech je jisté, že by byla z jejich strany snaha o dosažení maximálních parametrů střelnice.

Jde ale také o to, kdo výstavbu takové střelnice zaplatí. Dle prezentace Ing. Marka část nákladů uhradí město Dobřany a část bude financovaná z dotace. Město Dobřany by pravděpodobně přispělo z peněz za uložení hmoty na valy, a dotace? Jedná se o pomyslného „holuba na střeše“, i když je možné, že se mezi těmi, kteří tolik o tuto střelnici stojí, najdou tací, kteří dotaci zařídí, možná přispějí i osobními dary. Otázkou je: „Co za to?“

A chceme my, občané Dobřan, vůbec takovou střelnici, kdo z nás ji bude využívat a kdy?

Letos jsem se byla podívat na soustředění AČR na tzv. „Bahnech“ a se špunty v uších jsem si zavzpomínala na svoje dětství a mládí. *Na dnes vyasfaltované třídě 1. máje se po žulových kostkách minimálně jednou týdně s burácením proháněly tanky. Následovaly dunivé tankové střelby, a to z prostoru Šlovičáku, tehdejšího tankodromu. Klasická střelba z kulometných zbraní, doléhající do města, byla denním koloritem. To, co umocňovalo fakt, že Dobřany jsou městem, kde se střetává technika modrá (letecké vojsko) a zelená (pozemní vojsko), byly pravidelné přelety ruských strojů MIG 21. Také se stalo, že „modrák“, letěl trochu níže a skleničky v obýváku vesele pochodovaly.*

Dobřany sice s odchodem vojáků hodně ekonomicky ztratily, ale získaly jedno podstatné - klid. Nevím, jestli otázka střelnice bude za 5-6-7 let ještě aktuální, ale možná dojde nejen k výstavbě střelnice, ale také k obnovení provozu letiště, které stále patří AČR. Jde o to, co jsme schopni ovlivnit svým rozhodnutím a co ne.

Otázkou, kterou je nutné zodpovědět, pokud má být vedena seriózní diskuse o možné výstavbě střelnice v prostoru na Vysoké, je například bezpečnost provozu střelnice. Dále zda hluk ze střelby opravdu v Dobřanech neuslyšíme, zda nedojde k narušení klidu občanů vlastnících nemovitosti v chatové oblasti Vysoká a zda a kam bude migrovat lesní zvěř a také, pokud bude vát vítr ze směru z Vysoké, zda nebude spolu s intenzivnějším pachem a prachem ze Šlovického vrchu střelba slyšet více aj.

Téma střelnice určitě není záležitostí, kterou bychom mohli přejít bez řádné diskuze, protože jde o budoucnost a kvalitu života nás všech, kteří v Dobřanech žijeme.

Dagmar Terelmešová, Marek Sýkora
a Bohumila Nekolová,
zastupitelé města Dobřany

Změny jízdních řádů ve vlakové a autobusové dopravě od 15.12.2019

Opět po roce se nás dotknou změny ve veřejné dopravě, připravené Plzeňským organizátorem veřejné dopravy. A letos citelně.

Ve vlakové dopravě bude více přímých rychlíků Praha – Plzeň – Klatovy. V hlavním přepravním čase pojedou vlaky každých 60 minut, směrem **na Klatovy** budou odjíždět rychlíky a spěšné vlaky vždy v **X:54** a v opačném směru, tedy **na Plzeň**, vždy v **X:06**. Důležitá zpráva pro školáky: Po letech připomínkování špatných časových poloh ranního studentského spoje přibyde vlak, který z Dobřan vyrazí v 7:06 hod. a do Plzně dorazí ve velmi atraktivním čase, v 7:19 hod. Studenti se tak včas dostanou drážní dopravou do škol, což nyní nebylo možné. Posilu k rychlíkům a spěšným vlakům zajistí osobní vlaky do/z Přeštic, resp. Klatov, některé jen v pracovní dny.

U autobusové dopravy dochází k přetrasování autobusů na nový přestupní uzel Bory, kde bude drtivá většina spojů ukončena, s možným přestupem na páteřní tramvajovou linku č. 4. Zároveň se i v autobusové dopravě významně rozšíří počet spojů. Do Plzně pojede autobus ráno a odpoledne každou hodinu, vybrané spoje navíc budou jako „rychlíkové“, cestu si zkrátí po dálničním přivaděči místo cesty přes Litice a Šlovice. Posílená linka na Chlumčany a Oplot zajistí obsluhu Šlovic. Autobusy od Vstiše pojedou výhradně k vlakovému nádraží Dobřany s návazností na rychlíky. Nově přibydou spoje Stod – Dobřany s návazností na autobusy či vlaky do/z Plzně a Chlumčan v Dobřanech.

Kompletní přehled jízdních řádů naleznete na webových stránkách Plzeňského organizátora veřejné dopravy www.poved.cz, u kterého můžete uplatnit případné dotazy či připomínky, nebo http://portal.idos.cz/. Dopravcem bude do 13. 6. 2020 stále ČSAD autobusy Plzeň, který se velice trápí nedostatkem řidičů. Od 14. 6. 2020 vyjede na prakticky totožných jízdních řádech dopravce ARRIVA Střední Čechy.

Lenka Tomanová, místostarostka

Odjezd vlaku z Dobřan směr				
Klatovy			***Plzeň***	
O	**5:37**		R (13)	**5:06**
Sp	**5:54**		O	**5:23**
R	**6:54**		R	**6:06**
Sp (44)	**7:10**		O	**6:23**
O	**7:37**		R	**7:06**
R	**7:54**		O	**7:23**
O (25)	**8:37**		R	**8:06**
R (13)	**8:54**		O	**8:23**
R	**9:54**		Sp	**9:06**
Sp	**10:54**		O (25)	**9:23**
R	**11:54**		R	**10:06**
O	**12:37**		Sp	**11:06**
Sp	**12:54**		R	**12:06**
R	**13:54**		R	**13:06**
O	**14:37**		O	**13:23**
R	**14:54**		R	**14:06**
O	**15:37**		R	**15:06**
R	**15:54**		O	**15:23**
O	**16:37**		R	**16:06**
R	**16:54**		R (10)	**17:06**
R	**17:54**		Sp (50)	**17:20**
O (12)	**18:36**		O	**17:39**
R	**18:54**		R	**18:06**
R (10)	**19:54**		R (10)	**19:06**
O (10)	**21:28**		Sp (51)	**19:20**
R (10)	**22:54**		O (59)	**19:39**
			R	**20:06**
			O (10)	**21:39**

Legenda	
O-osobní vlak, **R**-rychlík, **Sp**-spěšný vlak	
	jede každý den
	jede jen v pracovní dny
25	***jede v sobotu, neděli a st. svátcích***
44	***jede 15.12.-15.3., 6.6.-13.9.***
50	***jede do 15.3.***
51	***jede 6.6.-13.9.***
59	***jede pátky a soboty, 23.12., 9.-12.4., 30.4., 7.5., 5.7., 27.9., 27.10., 16.11.***
10	*nejede 24., 31.12.*
12	*nejede 24., 25., 31.12.*
13	*nejede 25.,26.12., 1.1.*

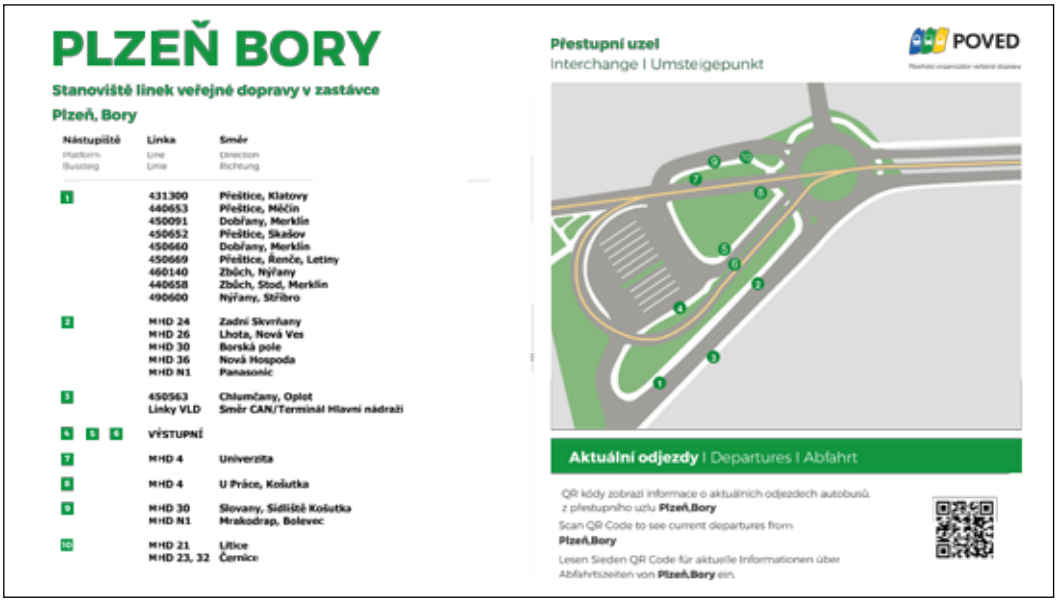

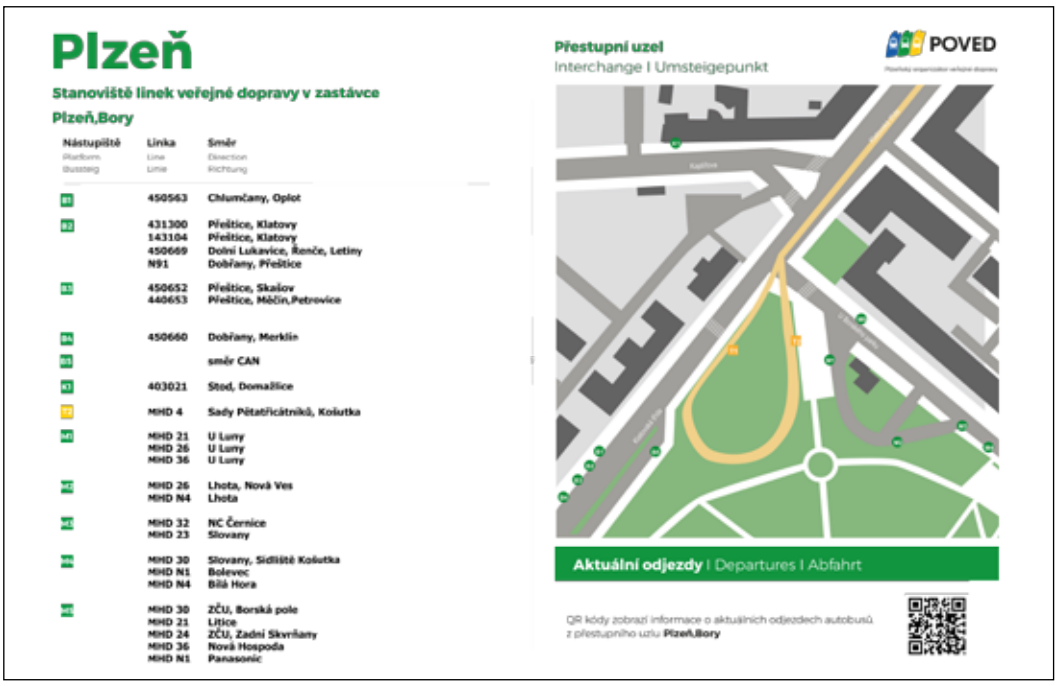

Čtenáři DL již měli možnost zaznamenat informace o nadačním fondu Bachova akademie Dobřany, ale přesto, proč byla akademie založena?

V loňském roce uplynulo 333 let od narození J. S. Bacha a toto „magické“ číslo nás inspirovalo pro založení nadačního fondu Bachova akademie Dobřany. Mezinárodní bachovská soutěž pro děti a mladé „Bachovská cesta“ se stala jedním z důležitých projektů, které nadace pořádá. Dalším cílem nadačního fondu je organizování vzdělávacích hudebních kurzů, seminářů, přednášek se zaměřením převážně na hudbu J. S. Bacha včetně jeho synů, ale i jiných barokních skladatelů.

Jak se k sobě hodí Dobřany a Johann Sebastian Bach?

V roce 2000, kdy škola získala právní subjektivitu, byl jmenován do funkce ředitele školy Petr Šefl. Přišel s myšlenkou pojmenovat základní uměleckou školu po významném barokním hudebním skladateli J. S. Bachovi. Chtěl vést žáky k citlivějšímu vnímání hudby a harmonie. Po mém nástupu jsme se s ostatními učiteli dohodli, že si název školy ponecháme a budeme v myšlence pokračovat, i když s některými změnami. Spojitost mezi barokním slohem a naším městem není také zanedbatelná. Odkazy této epochy nacházíme běžně v našem okolí, jen si to často neuvědomujeme. Také nedávno objevený dobřanský rodák, hudební skladatel Jan Josef Ignác Brentner, žil v době baroka a byl současníkem samotného Bacha.

Kolik členů se v současné době podílí na činnosti NF?

Orgány nadačního fondu tvoří tříčlenná správní rada a tříčlenná dozorčí rada. Výzvu stát se členem NF přijal kromě dobřanských, plzeňských a pražských zástupců také jednatel společnosti C. Bechstein Europe Hradec Králové, s. r. o, (výrobce klavírů) - pan David Kopecký. Nadační fond úzce spolupracuje se ZUŠ J. S. Bacha Dobřany, s Biskupstvím plzeňským, městem Dobřany, MěKS Dobřany, nadačním fondem Přátelé dobřanských varhan, s Koinonií Jan Křtitel, Plzeňským krajem a dalšími uměleckými školami v České republice i v zahraničí.

Fond vznikl před necelým rokem a má za sebou jednu velkou výpravu a 1. ročník mezinárodní soutěže. Jak byste zhodnotil ono putování?

Výpravou myslíte zřejmě zájezd naší školy a organizačního týmu „Po stopách J. S. Bacha do měst jeho působení“ (Eisenachu a Lipska). Do muzea J. S. Bacha a archivu v Lipsku jsme vyrazili především proto, abychom se ještě více seznámili s tímto skladatelem, nasáli atmosféru jeho doby, zaposlouchali se do jeho děl, navštívili místa, kde žil a také zemřel. Bach - archiv v Lipsku převzal mimo jiné záštitu nad naší bachovskou soutěží.

Organizační tým v německém Lipsku

A teď k soutěži samotné. V listopadu proběhl první ročník soutěže Bachovská cesta. Jak se zrodila myšlenka pořádat mezinárodní soutěž u nás v Dobřanech?

Myšlenka vznikla už při zakládání samotného NF, neboť jsme postrádali existenci soutěže, která by se věnovala interpretaci Bachových skladeb především u dětí a mladých. Soutěž je velmi specifická, ať už svými možnostmi (hra z not, hra na dobové nástroje, finanční ocenění), tak i podmínkami (věkové a časové limity). O soutěž mezinárodního charakteru stál především generální partner. Postupně se také ukázalo, že zájem je i ze strany hudebních škol v zahraničí - v Německu a ve Slovinsku.

Jaká byla účast na letošním prvním ročníku?

Do prvního ročníku naší soutěže se přihlásilo celkem 28 soutěžících z celé České republiky. Její součástí byl zahajovací koncert, závěrečný koncert vítězů a velice kladně hodnocené workshopy s porotou.

Obavy byly ve všech směrech (kapacita školy, strach z nedostatku soutěžících, náročné podmínky soutěže… apod.) Ale to asi každý zná, když se pouští do něčeho nového. Naše motto zní: „Kdo nic neděla, nic nezkazí“, anebo „Nestahuj kalhoty, když brod je ještě daleko“.

Každá soutěž musí mít také porotu a nejinak tomu bylo i u této soutěže. A když mezinárodní soutěž, tak i mezinárodní porota. Můžete, prosím, krátce představit jednotlivé členy?

Odbornou porotu tvořili: B. Dobozy (Maďarsko) - koncertní cembalistka, Akademie F. Liszt Budapešť, E. Jedlička Gogova (Makedonie/Česko) - koncertní pianistka, ZUŠ Brno - Smetanova 8 a Konzervatoř Brno, A. Kašparová (Česko/Itálie) - koncertní pianistka, varhanice, umělecká škola Randaberg, Univerzita Stavanger, B. Klapprott (Německo) - cembalista, varhaník, dirigent Akademie F. Liszt Výmar - Institut pro starou hudbu, T. Ritter (Polsko) - koncertní pianista, hráč na klávesové nástroje - hammerklavier, cembalo, Ch. Czaja Sager (Německo) - koncertní pianista, P. Šefl (Česko) - cembalista, restaurátor historických nástrojů.

Všichni výše jmenovaní jsou erudovaní odborníci. Nabídku přijali jako výzvu a s velkou pokorou. V Dobřanech se jim velice líbilo, pracovalo se jim dobře, neboť si vzájemně rozuměli po odborné i lidské stránce.

Jak jste se vypořádali s nízkou kapacitou ubytování ve městě?

Jako organizátoři jsme nezajišťovali ubytování pro soutěžící, odborná porota byla ubytována v samotné škole. Během letošního ročníku jsme nezaznamenali žádná úskalí s ubytováním. Přesto si však uvědomujeme, že by to mohl být pro pořádání dalších ročníků skutečný problém.

Z našeho povídání cítím, že se první ročník vydařil. Už se připravujete na příští rok? Chystá Bachova akademie i něco jiného?

Zaznamenali jsme pouze kladné ohlasy, jak ze strany mezinárodní poroty, tak i samotných soutěžících, rodičů a pedagogů. Přísné hodnocení porotců určilo soutěži vysoký standard.

Pozorný čtenář již teď ví, že v soutěži chceme pokračovat i v příštím školním roce. Mám okolo sebe bezvadný tým mladých lidí, kteří prošli „zuškou“ a jsou ochotni svůj volný čas věnovat naší škole a soutěži samotné. Také sponzoři zůstávají myšlence nakloněni. Touto cestou ještě jednou děkuji: C. Bechstein Europe, s. r. o, v Hradci Králové, Plzeňskému kraji, firmám Venap systems, s. r. o, Vstiš, Comtes FHT, a. s, Dobřany, hudebnímu nakladatelství Bärenreiter Praha, s. r. o, a ostatním dobrovolníkům a podporovatelům.

Děkuji za rozhovor. Jaroslava Umnerová

Zahajovací koncert, společenský sál areálu VTP Comtes, německý klavírista Ch. Szaja Sager (foto J. Urbanec)

Mezinárodní porota s některými členy organizačního týmu

Absolutní vítězka N. Lubaddová, předsedkyně poroty E. Jedlička Gogova

Dobřany v historii a v době přítomné

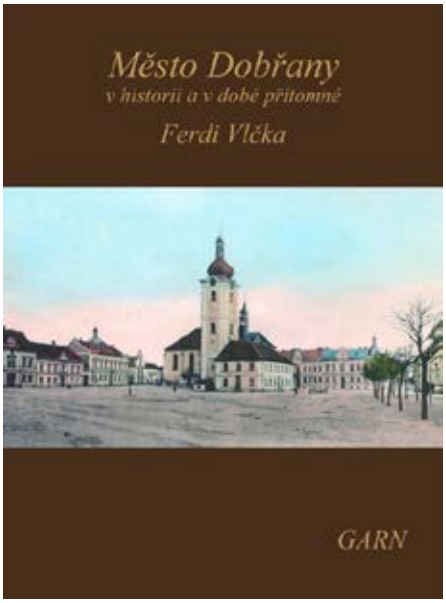

Máte zájem o knihu Město Dobřany v historii a v době přítomné od F. Vlčky?

Nakladatelství Garn Brno se rozhodlo znovu zpřístupnit veřejnosti toto obtížně dostupné dílo regionálního badatele, dobřanského rodáka Ferdinanda Vlčky.

Publikace obsahuje kapitoly: Poloha, velikost a geologické složení, Dějinný vývoj, Kostely, hřbitovy a fara, Kaple, kapličky, sochy, kříže a boží muka, Radnice, Správa a soudnictví, Školství, Obyvatelstvo a jeho život, Spolky, Průmysl a doprava, Vojenská posádka, Zemský ústav pro choromyslné, Nálezy a vykopávky, Nálada po květnu 1917, Národní výbor - Státní převrat - Obsazení radnice - Naši legionáři, Elektrizace města Dobřan, Pomník M. Jana Husa atd.

Kniha je nabita fakty, je psána moderním jazykem. Jedná se o brožovanou vazbu, kniha obsahuje 154 stran formátu A5 a 31 vyobrazení v textu.

Objednávat lze prostřednictvím Městského kulturního střediska Dobřany, (tel. 377 972 725) do 10. 12. s doručením do Vánoc, nebo přímo v nakladatelství. Cena knihy je 560 Kč.

Jaroslava Umnerová, ředitelka MKS Dobřany

Dle zásad pro vydávání zpravodaje se redakce Dobřanských listů snaží publikovat všechny texty v rozsahu cca 2500 znaků. Prosíme autory textů o dodržování těchto limitů a děkujeme za respektování. Texty přesahující rozsah 2500 znaků mohou být např. doplněny odkazem na internet (na úplný rozsah).

MĚSTSKÁ KNIHOVNA DOBŘANY

Městská knihovna Dobřany

Stromořadí 439, kontakt: 377 972 942
e-mail: knihovna@dobrany - oddělení pro dospělé (B. Kubelková)
sloupova@dobrany.cz - dětské oddělení

Oddělení pro dospělé

pondělí	7:30–12:00	13:00–17:00
úterý	7:30–11:00	13:00–15:00
středa	7:30–12:00	13:00–18:00
pátek	7:30–11:00	

Oddělení pro děti

pondělí		12:00–17:00
úterý		12:00–15:00
středa	9:00–11:00	12:00–18:00
čtvrtek		12:00–15:00

Městská knihovna Dobřany bude ve dnech 27–31. 12. 2019 uzavřena.

Všem přejeme klidné prožití svátků vánočních a mnoho zdraví v novém roce.

KNIHY PRO DOSPĚLÉ

McBain Ed:
Dívej se, jak umírají
Zabij mě... jestli to dokážeš! Touhle výzvou se řídí Pepe Miranda. Skrývá se kdesi v 87. okrsku a působí policistům zatracené potíže. Pepeho výzvu nemůžou nadporučík Pete Byrnes a jeho detektivové brát na lehkou váhu.

CIPROVÁ Oldřiška:
Kněžna Ida
Past na českého knížete Spytihněva
Idu otec přesvědčí, aby se vdala za Spytihněva, syna českého knížete. Při náhodném setkání budoucích snoubenců Ida Spytihněvovi podlehne. On netuší, že dívka, s níž se pobavil na jednu noc, je z mocného rodu Wettinů.

ROGGE Jan – Uwe: Puberta
Opora, Volnost, Mantinely
Puberta – nutný proces, který je často nad síly všech zúčastněných.
Praktický rádce pro rodiče a učitele

HLAVINKOVÁ Lucie:
Apatykář
Detektivní příběh se odehrává v roce 1908 v půvabném Štramberku. Hlavním hrdinou je mladý apatykář po studiích František. V jeho životě je několik tíživých tajemství. Ta postupně vycházejí na povrch.

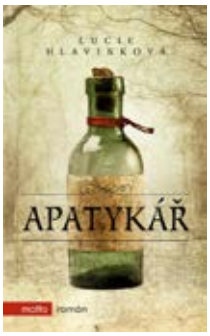

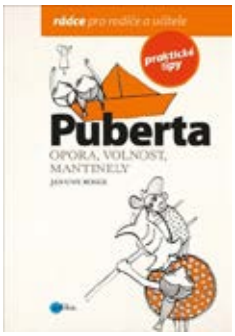

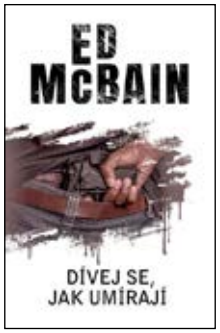

KNIHY PRO DĚTI

WILSON Jacqueline: Vánoční překvapení
V nalezinci se slaví Vánoce a Hetty Featherová dostane nečekaný dárek. Vyprávění o jedněch zcela mimořádných Vánocích…

20 výjimečných kluků, kteří změnili svět
Nikdo se nenarodil rovnou slavným. 20 neobyčejných příběhů o chlapcích s velkými sny, obrovským talentem a vůlí, kteří se stali mimořádnými muži.

KROLUPPEROVÁ Daniela: Sněhová víla
Poutavý vánoční příběh pro malé čtenáře vhodný jako první čtení.
Sněhová víla přichází tak jako každý rok na zem, aby dohlížela na sněžení. Zlý čert však na ni seslal kouzlo, které způsobí, že je jí taková zima, že nemůže pracovat. Víla se dozví, že ji může zachránit jedině petrklíč.

ŠRÁMKOVÁ Jana: Dům číslo 226
Každý dům má kromě adresy také svůj příběh. Někdo ho postavil, někdo v něm žil nebo psal domácí úkoly. Vyprávění o domě na Letné od jeho postavení až do dnešních dnů, o tom, s čím si prababičky hrály a jak jezdili dědečkové na prázdniny.

(red) K první adventní neděli patří neodmyslitelně Mikulášský jarmark s rozsvícením vánočního stromečku a ne jinak tomu bylo i letos. Pohodové předvánoční odpoledne si na dobřanské náměstí přišlo užít několik set místních i přespolních návštěvníků, kteří nakupovali s láskou vyrobená dílka místních dětí. Utržené finanční prostředky poputují v lednu na Nadační fond Klíček. Jarmark zpestřilo svým vystoupením několik hudebních, pohybových i divadelních vystoupení a závěrečnou třešničkou na pomyslném dortu bylo rozsvícení téměř dvanáctimetrové douglasky, která se koncem listopadu přesunula z Dobřánek na náměstí. Celé album najdete na facebooku MKS Dobřany.

S Městským kulturním střediskem Dobřany na muzikál do Prahy

Zveme vás na další muzikál do Prahy, tentokrát do Hudebního divadla Karlín. V neděli 19. dubna 2020 se chystáme na odpolední představení muzikálové komedie Addamsova rodina, která se pro velký zájem diváků vrací v březnu 2020 na jeviště divadla v Karlíně v plné síle. V alternacích se můžeme těšit na Lucii Bílou nebo Danielu Šinkorovou, Jiřího Korna nebo Jaromíra Dulavu, Barboru Munzarovou nebo Ivu Pazderkovou, Václava Noida Bártu, Václava Koptu a další. Rezervace a prodej vstupenek v infocentru, cena vstupenky je 690,- Kč + 180,- Kč autobusová doprava do Prahy a zpět. Vstupenky mohou být zároveň i vhodným vánočním dárkem.

Eva Špísová, MKS Dobřany

Dobřany plné andělů

Jednou z mnoha činností Městského kulturního střediska je, jak jistě víte, provozování obchůdku s turistickým zbožím. Najdete u nás řadu map či klasických památečních předmětů, jako např. turistické známky, vizitky, deníky, tužky atd., ale také ty méně časté i netradiční. Nicméně téměř u všech může kupující najít souvislost s městem. Po úspěchu obřích pastelek, termohrnků, karet či dřevěných betlémků s kostelem sv. Víta letos přidáváme do sortimentu andělské plecháčky. První možnost koupě byla na Mikulášském jarmarku a zájem o ně byl velký. Pokud chcete tento hrnek s autorskou kresbou Gábiny Klinkovské také vlastnit, můžete ho zakoupit v našem informačním centru v provozní době a každou adventní neděli od 16:00 do 17:00. A když už u nás budete, nezapomeňte nakouknout do galerie na andělskou výstavu, a třeba i přihodit nějakou tu korunku v dražbě vybraných exponátů.

Přeji pohodový advent a klidné svátky vánoční.

Jaroslava Umnerová, ředitelka MKS Dobřany

Děti z výtvarné dílničky se v říjnu zúčastnily soutěže "Heraldická zvířata očima dětí", kterou pořádalo hnutí Na vlastních nohou. Účastníci ztvárňovali zvířata a podoby erbů se zvířaty. Z více než 2 tisíc zaslaných obrázků bylo porotou vybráno 131 prací k vystavení a 16 z nich bylo oceněno. Naše dílnička zaslala 11 obrázků a jeden z nich byl vystaven. Autorkou je žačka druhé třídy Taťána Nesnídalová.

Všechny vystavené obrázky je možno vidět do konce března v galerii Gočárovy domy v horní části ZOO Praha.

Gabriela Klinkovská

Adventní, vánoční a novoroční program v Dobřanech 2019/20

1.–23. 12. | Dobřanská galerie
Andělská výstava

4. 12. | 17:00 | jízdárna Dobřany (Vančurova ul.)
Nebe, peklo Mikuláš aneb Otvíráme peklo

7. 12. | 15:00 | kino Káčko
Mikulášská nadílka: Sněhová královna: V zemi zrcadel

8. 12. | 17:00 | kostel sv. Mikuláše
Adventní koncert: Malá vánoční hudba – Bach Meets Jazz

14. 12. | 15:00 | kino Káčko
Jak Kašpárek zachránil Vánoce – divadelní představení pro děti

15. 12. | 17:00 | kostel sv. Mikuláše
Adventní koncert: Soubor Vozembach a žáci literárně dramatického oboru ZUŠ J. S. Bacha Dobřany

17. 12. | 16:00–18:00 | fara – dílnička sv. Anežky
Betlémky

20. 12. | 18:00 | kostel sv. Mikuláše
Vánoční koncert: Základní umělecká škola J. S. Bacha Dobřany

22. 12. | 17:00 | kostel sv. Mikuláše
Adventní koncert: Jakub Jan Ryba – Česká mše vánoční

24. 12. | 10:00–11:15 příjem vzorků | Pivnice Hájek–Hájková
20. ročník v degustaci bramborového salátu

24. 12. | 11:00 | dvůr ZUŠ J. S. Bacha Dobřany
Živý Betlém
Skauti přinesou Betlémské světlo, které bude k dispozici od 10:00 do 12:00.

24. 12. | 14:00 | kino Káčko
Pohádka pod stromeček: Sněžná mela

24. 12. | kostel sv. Mikuláše
Půlnoční mše

31. 12. | 18:00 | kino Káčko
Silvestrovská projekce: Poslední aristokratka

1. 1. 2020 | 13:00 | vyhlídka na Šlovickém vrchu
Novoroční výstup na Šlovický vrch

1. 1. 2020 | 18:00 | starý most
Slavnostní uvítání roku 2020 – ohňostroj

5. 1. 2020 | 14^{00} | plovárna
Tříkrálové koupání

11. 1. 2020 | Dobřany
Tříkrálová sbírka

Kino Káčko vás zve na speciální prosincové projekce roku 2019

Pohádka pod stromeček
24. 12. ve 14:00
SNĚŽNÁ MELA

Silvestrovské promítání
31. 12. v 18:00
POSLEDNÍ ARISTOKRATKA

Předprodej a rezervace vstupenek (vstupné 100 Kč):
Městské kulturní středisko Dobřany, náměstí T.G.M. 5 | www.kacko.cz

Městské kulturní středisko Dobřany

nám. T.G.M. 5, Dobřany | www.dobrany.cz

Adventní otevírací doba:

1.12.2019 – 23.12.2019

pondělí – pátek 8:30 – 16:00

1.12.2019 13:00 – 17:00
8.12.2019 16:00 – 17:00
15.12.2019 16:00 – 17:00
22.12.2019 16:00 – 17:00

V roce 2020 bude otevřeno od 2.1.

PF 2020

Městské kulturní středisko Dobřany srdečně zve na představení

JAK KAŠPÁREK ZACHRÁNIL VÁNOCE

Divadlo Cirkus Žebřík

14. prosince 2019 | 15:00 | kino Káčko | 80 Kč

Předprodej vstupenek v Městském kulturním středisku Dobřany, náměstí T.G.M. 5 nebo na www.kacko.cz.

Výtvarná dílna

ručně šitý zápisník a papírové tvoření

7. 12. 2019 | 9:00–12:00 | jednací sál MKS (náměstí T.G.M. 5, Dobřany)

Lektor: BcA. Jana Trnková | Cena: 200 Kč za osobu (včetně materiálu)

Přijďte si užít tvořivé dopoledne na téma papír. Vyrobíme si společně zajímavý ručně šitý notýsek, zápisníky a krabičky z různých druhů papíru. Ukážeme si také jak použít různé druhy papíru i jak recyklovat papírové obaly, stránky časopisů, letáky a vytvořit z nich užitné dárky, pouzdra, notýsky, šperky, ozdoby... K dispozici budou výtvarné potřeby a papírové zásoby, každý si domů odnese vlastnoručně vyrobený kousek. Vítáni jsou všichni bez rozdílu věku a zkušenosti, stačí dobrá nálada a chuť tvořit, děti do 10 let prosím s doprovodem dospělého. Lze přijít jen na část podle možností.

Městské kulturní středisko Dobřany
ve spolupráci s Pionýrskou skupinou Dobřany pořádá

MIKULÁŠSKOU NADÍLKU

spojenou s promítáním filmu

SNĚHOVÁ KRÁLOVNA: V ZEMI ZRCADEL

Mocný král Harald ztratil téměř celou rodinu kvůli kouzlům Sněhové královny, a tak začne hledat cestu, jak by mohl zničit magii na celém světě. Pomocí lsti se mu podaří uvěznit všechny kouzelníky v zemi zrcadel. Jediným, kdo ho může zastavit, osvobodit zajatce a udržet pohádková kouzla v našem světě, je Gerda. Její největší silou totiž není magie, ale víra v sílu přátelství.

7. 12. 2019 | 15:00 | kino Káčko

Vstupné: 80 Kč (děti vč. nadílky)

KLUB CESTOVATELŮ
cestování, příroda, expedice, odvaha, dobrodružství...
Cestovatelské podvečery se konají ve sportovním klubu
Tenisové haly Dobřany, Přeštická ulice
každý druhý čtvrtek od 19:00 hodin.
12.12.2019
PO DUNAJI Z PASOVA DO VÍDNĚ
ŘECKO - OSTROV SANTORINI
2.1.2020
MENORKA, LEFKÁDA
16.1.2020
TURECKO
30.1.2020
FRANCIE - PROVENCE
Další termíny v roce 2020
13.2., 27.2., 12.3., 26.3.
OBČERSTVENÍ ZAJIŠTĚNO
VSTUP ZDARMA
Dobřany
TENISOVÁ HALA
DOBŘANY

Abel Znorko:
Martin Stránský
E. E. Schmitt
Erik Larsen:
Jan Maléř
Enigmatické variace
aneb láska až za hrob
6. 2. 2020 v 19:00 hodin
Kino Káčko, Dobřany / vstupné 350 Kč
Předprodej vstupenek a dárkových poukazů
v Městském kulturním středisku Dobřany, náměstí T.G.M. 5 nebo na www.kacko.cz.
Booking, PR, produkce: Michal Jančařík
(e) michal.jancarik@email.cz
(t) 608 153 040
www.synagogaconcerts.cz

Město Dobřany a Městské kulturní středisko Dobřany
vás srdečně zvou na
Dobřany
Reprezentační
PLES
města Dobřany
22/2/2020
od 20.00 hodin
Parkhotel
Plzeň
K tanci a poslechu hraje
Fordance Orchestra
Předprodej vstupenek:
Infocentrum, náměstí T.G.M. 5, Dobřany
Cena vstupenky: balkon B – 200 Kč,
balkon A – 450 Kč, sál – 550 Kč
(včetně dopravy Dobřany–Plzeň–Dobřany)
Speciální předvánoční nabídka:
sál – do 30. 11. 400 Kč, do 23. 12. 450 Kč
balkon A – do 30. 11. 300 Kč, do 23. 12. 350 Kč

Městské kulturní středisko Dobřany vás zve na muzikál
ADDAMSOVA RODINA
neděle 19. 4. 2020 | 15:00
Hudební divadlo Karlín, Praha
Odjezd: mezi 12:00–12:15 z Pobřežní ulice v Dobřanech
Cena: 690 Kč (+ autobusová doprava)
Předprodej vstupenek v Městském kulturním středisku Dobřany, náměstí T.G.M. 5
(po–pá 8:30–16:00 | přestávka 12:15–13:00)

DÍLNIČKA SV. ANEŽKY

Je určena dětem s rodiči či prarodiči.
Probíhá každé 3. úterý v měsíci
na faře v Dobřanech od 16 do 18 hodin.
Tvoříme převážně z přírodních materiálů
a na faře se začneme více věnovat
zahradnickým dovednostem.

15. 10. 2019 – kytice z listí
19. 11. 2019 – adventní věnce
17. 12. 2019 – betlémky
21. 1. 2020 – sněhové vločky
18. 2. 2020 – přáníčka
17. 3. 2020 – květiny
21. 4. 2020 – mláďata
19. 5. 2020 – levandulové polštářky
16. 6. 2020 – pletení z pedigu

Ľudka Košudová: 730 588 580
dobrany@koinonia.cz
Náměstí T. G. M. 3, Dobřany

DÍLNA SV. JOSEFA

Otevřena na dobřanské faře
po individuální domluvě
na níže uvedených kontaktech.
Učíme se pracovat se dřevem
a vyrábíme všechno možné.

Vánoční dílna:
28. 11. 2019 od 15 do 19 hodin
- odborný výklad o dřevě
- výroba zvířátek a vánočních ozdob (adventní a vánoční dekorace)
- návštěva farního areálu
- povídání o zvířatech
- občerstvení

Miloš Kodýdek: 736 415 438
Lenka Šparglová: 733 741 190
www.dilnasvatehojosefa.cz
www.koinonia.cz

FANDÍTE SPORTU?

Máte ve svém okolí výjimečnou sportovkyni, sportovce nebo tým?
Nominujte je do ankety

„NEJÚSPĚŠNĚJŠÍ SPORTOVEC OKRESU PLZEŇ-JIH ZA ROK 2019“

Nominanty na ocenění v anketě
„Nejúspěšnější sportovec okresu Plzeň-jih za rok 2019“
zasílejte na adresu: kultura@dobrany.cz do **31. 1. 2020**
v těchto kategoriích:

- **Družstva: A) žactvo B) dorost C) dospělí**
- **Trenér roku (bez pořadí)**
- **Rozhodčí roku (bez pořadí)**
- **Mimořádný výkon roku**
- **Masters**
- **Jednotlivci: A) žactvo B) dorost C) dospělí**

NEJÚSPĚŠNĚJŠÍ SPORTOVEC ROKU

Pořadatelem ankety je město Dobřany, město Přeštice,
Plzeňská sportovní unie, ve spolupráci s produkční agenturou Sport-Action.
Slavnostní vyhlášení ankety se uskuteční 12. března 2020
od 18.00 hodin v sále Městského kulturního střediska Káčko v Dobřanech.

SDRUŽENÍ NEZÁVISLÝCH DOBŘANY ZVE NA

21. SPOLEČENSKÝ ples

který se koná v Pátek 14. února
od 20.00 hodin
v sálu kulturního domu psychiatrické nemocnice
hraje hudba ASFALT
půlnoční překvapení
PŘEDPRODEJ V CUKRÁRNĚ U BROUČKŮ

TĚLOVÝCHOVNÁ JEDNOTA DOBŘANY

POŘÁDÁ

SPORTOVNÍ bal

V PÁTEK 7. ÚNORA OD 20.00 HOD.
V SÁLU KULTURNÍHO DOMU PSYCHIATRICKÉ NEMOCNICE
HRAJE TRIO PÁJA
soutěž o ceny a taneční vystoupení
PŘEDPRODEJ VSTUPENEK MĚSTSKÉ KULTURNÍ STŘEDISKO NÁMĚSTÍ T.G.M.

Spolupořadatelem této akce je Dobřany Městské kulturní středisko

Oltář v kostele sv. Víta pod lešením

Od poloviny letošního listopadu jsou omezeny prohlídky v kostele sv. Víta v Dobřanech, unikátní oboustranný dřevěný oltář řezbáře M. V. Jäckla je totiž celý skrytý pod lešením. Důvodem je pravidelná odborná kontrola stavu celého oltáře, přítomnosti dřevokazného hmyzu a kompletní vyčištění tohoto dobřanského skvostu. Před pěti lety, na konci roku 2014, prošel oltář i celý kostel zdařilou rekonstrukcí. A i když se může zdát, že je to vlastně nedávno, dřevo jako materiál je vystaveno mnoha nepříznivým vlivům včetně různých škůdců. Proto je nutné věnovat mu péči tak často, jak je to jen možné. Rozsah kontroly a případných dalších opatření nedokážeme zatím bohužel odhadnout, vše se bude odvíjet od výsledků z odebraných vzorků. Všem návštěvníkům děkujeme za pochopení.

Zuzana Peksová, MKS Dobřany

Ohlédnutí za Juniorfestem

Letošní ročník Mezinárodního filmového festivalu pro děti a mládež Juniorfest 2019 je již minulostí. Obdobně jako v letech předešlých proběhl v tradičním podzimním termínu od 8. do 14. listopadu nejen v našem městě, ale v dalších čtyřech městech Plzeňského kraje: Plzni, Domažlicích, Přešticích a v Horšovském Týně. Během 7 festivalových dnů mohli diváci zhlédnout více než 151 filmových projekcí a navštívit více než 15 doprovodných akcí a workshopů. Festival navštívil rekordní počet diváků. Bylo jich více než 14 800! Rekordní však byl v letošním roce i počet festivalových hostů, kteří na festival přijeli.

Festival začal v Dobřanech již několik málo dní před samotným slavnostním zahájením. V prostorách společnosti Comtes FHT se již podruhé uskutečnily Otázky Tondy Procházky. Tentokrát za účasti herce Václava Kopty a herečky Lucie Benešové. Od pátku 8. do čtvrtka 14. listopadu se v dobřanském kině Káčko konalo celkem 22 filmových projekcí, které navštívil neuvěřitelný počet především mladých diváků. Velkou radost nám udělali i tím, že si zakoupili divácké akreditace za skvělou cenu 240 Kč na celou dobu festivalu a navštívili v průběhu festivalu i několik filmů. Zkrátka dokázali vytvořit kouzelnou festivalovou atmosféru. Právě díky nim se Dobřany staly absolutním vítězem v divácké návštěvnosti, ale i v pohostinnosti vůči hostům festivalu.

A kdo letos do Dobřan zavítal? Z českých herců například Ondřej Vetchý nebo Josef Trojan. Ze zahraničních například mladá talentovaná nizozemská herečka Luna Wijnands nebo americká režisérka Bridget Stokes.

Prostřednictvím Dobřanských listů chci tímto poděkovat vedení města Dobřany za finanční podporu festivalu, dobřanskému organizačnímu týmu za vytvoření jedinečné atmosféry a mladým divákům za pravidelné návštěvy filmů. Velké poděkování samozřejmě patří i učitelům mateřských škol a základní školy za návštěvu školních dopoledních projekcí. Věřím, že v příštím roce na nás nikdo z nich nezanevře a společně se potkáme od 6. do 12. listopadu 2020 v rámci 13. ročníku Juniorfestu.

Michal Šašek

Šlovické kapličky

Šlovice jsou malou obcí, ve které nikdy nestálo panské sídlo, kostel ani významnější budovy.

Na území obce však bylo v minulosti postaveno celkem šest kapliček, z nichž zub času přežily čtyři.

Nejvzácnější z nich stojí na návsi a od roku 2003 je kulturní památkou. Kaple byla postavena v roce 1833 na místě zvoničky. Je to pozdně barokní šestiboká stavba s jehlancovou střechou, vížkou se zvonem a krytou cibulovou bání s křížkem na vrcholu. V kapli stávala 1 metr vysoká dřevěná socha Ježíše, sošky andílků, socha svatého Antonína Paduánského, skleněný kříž a skleněná soška Panny Marie s Ježíškem. Bohužel všechny tyto předměty byly v roce 1992 ukradeny a další byly zcizeny při vloupání v roce 1999. Kaple sloužila v minulosti k bohoslužbám. Dne 1. července 1995 byla u příležitosti 750 let vzniku obce znovu vysvěcena. Získání dotace v rámci Programu stabilizace a obnovy venkova Plzeňského kraje umožnilo v roce 2005 kapli kompletně opravit.

Další zachovalou kapličkou je kaple při vjezdu do obce z Plzně u domu č. p. 63. Byla postavena v roce 1930 tehdejšími majiteli domu. V roce 2015 ji současný majitel pan Miroslav Kotal obnovil. Kaple je zasvěcena svatému Cyrilu a Metoději a 5. července 2015, během oslav 770 let obce, požehnal kapli generální vikář Plzeňské diecéze Mons. Josef Žák za hojné účasti občanů obce.

U silnice ze Šlovic směrem na Klatovy byla majiteli domu č. p. 42 postavena v roce 1932 další kaplička, která sloužila rodinným bohoslužbám i k modlení pro pocestné. V roce 2017 byla kaplička obnovena majitelkou domu paní Drahomírou Blínovou.

V polích na bývalé cestě do Robčic stojí dosud kaplička, kterou dal ve třicátých letech minulého století postavit majitel hostince z domu č. p. 12.

V roce 1996 byla zbořena kaplička na pozemku u bývalého domu č. p. 18, kterou nechali v roce 1933 postavit manželé Johann a Marie Wenzlikovi jako poděkování za uzdravení jejich syna.

Také u cesty ze Šlovic do Lhoty stávala kaplička. Cestu i kapli pohltil v osmdesátých letech minulého století stále se rozšiřující kamenolom.

Jana Hájková

Kaple na návsi

Kaple u Blínů

Kaple u Kotalů

Kaple v polích

Dekorace praporu – poděkování!

Před 100 lety byl slavnostně rozvinut prapor tehdy místnímu dragounskému pluku a po 100 letech byl tento prapor (i když jen replika) dekorován stuhou města Dobřany. Na stuze je napsáno „MĚSTO DOBŘANY 1919–2019“.

Tuto stuhu chápeme jako projev úcty tehdejším vojákům a dobrovolníkům, kteří pod tímto praporem bojovali, a zasloužili se tak o uspořádání hranic mladého Československa. Chápeme to i jako úctu k naší historii jako takové.

V neposlední řadě to vnímáme i jako poděkování za činnost našeho klubu vojenské historie. Tato stuha pro nás znamená i jakousi „injekci“ pro další naši činnost a jsme rádi, že si město váží historie a snad i nás.

Proto bych chtěl alespoň touto cestou městu Dobřany poděkovat. „Děkuji“.

Za Klub vojenské historie Posádkového velitelství v Dobřanech *Miloslav Faifr*

Dny přátelství s německou Reálnou školou Obertraubling

V pondělí 14. října 2019 jsme přivítali na dobřanském vlakovém nádraží přátele z partnerské školy Obertraubling. Ve školní jídelně bylo pro žáky připraveno malé občerstvení, po kterém následovala exkurze na Šlovický vrch. Zde jsme si mohli zblízka prohlédnout chráněné živočichy - kuňku žlutobřichou a listonoha. Milým překvapením v závěru exkurze byli divocí koně. Setkání s nimi bylo příjemnou tečkou za naší výpravou.

V úterý 15. 10. 2019 se naše skupina vydala v osm hodin ráno autobusem na výlet na nedaleký zámek Kozel. Prohlídka zámku začínala v deset hodin, měli jsme tedy dostatek času se trochu ztratit při krátké procházce podzimně zbarveným zámeckým parkem a naaranžovat společnou fotografii u jednoho z nejkrásnějších stromů. Zámek jsme si prohlédli rozděleni do dvou skupin, pro německé partnery byl připraven překlad do němčiny. Poté nás autobus převezl na zříceninu hradu Radyně (vzhledem k ne příliš vstřícnému počasí z původně plánované 6 km dlouhé pěší túry sešlo), kde jsme poobědvali řízky ze školní jídelny a pustili se do společných her v angličtině, abychom se rozmluvili a připravili na následující úkol – zdramatizování pověsti o Radoušovi. Po důkladné přípravě jsme zhlédli pět různých vystoupení přímo v kulisách hradu a náramně se u toho pobavili. Posledním bodem programu byla hodinu a půl dlouhá zastávka v obchodním centru Olympie a pak už hurá domů.

Poslední den jsme strávili nejprve v hokejbalové hale, kde proběhla úžasná sokolnická ukázka v českém i německém jazyce, a pak jsme se rozdělili na dvě česko-německé skupiny. Jedna skupina si šla zahrát stolní tenis do místní sokolovny. Žáci se s radostí zhostili hry a zapojili se všichni. Druhá skupina se vydala prozkoumat dobřanskou pekárnu a zároveň si něco zkusit upéct. Ujal se nás pan Daniel Fonhauser, který v průběhu prohlídky sděloval, co vše obnáší práce v pekárně, a jak se stalo, že je jejím majitelem. Žáci si z připraveného těsta vyrobili škvarkové placky, které jim byly po upečení dovezeny do školy. Kromě tohoto občerstvení jsme byli pohoštěni koblihami, sušenkami a celozrnnými houskami. Všichni si pečivo velmi pochvalovali. Po hodině a půl jsme si stanoviště vyměnili. Žáci byli se zážitkem v pekárně velmi spokojeni a přejí si zařadit její návštěvu i v příštím roce. Po obědě nezbývalo než se s našimi přáteli rozloučit, naposledy jim zamávat a popřát šťastnou cestu.

Chceme poděkovat za pomoc panu Fonhauserovi, majiteli Dobřanského pekařství, a panu Reitšpiesovi z místního oddílu stolního tenisu.

Projekt je realizován za finanční podpory Plzeňského kraje.

Michaela Hlaváčová, Natálie Bardounová a Blanka Grätschová, učitelky ZŠ Dobřany

Tříkrálová sbírka 2020 – Přihláška skupinky koledníků

Letos podevatenácté organizuje dobřanská Římskokatolická farnost ve spolupráci s Městem Dobřany a Základní školou v Dobřanech Tříkrálovou sbírku. Také v letošním roce chceme pomoci mladým i dospělým klientům s diagnostikovaným autismem a mentálním postižením z merklínského domova Radost a stacionáře Radovánek Diakonie ČCE a seniorům s diagnostikovanou poruchou paměti (Alzheimerovou chorobou, demencí) v Domově sv. Aloise Městské charity Plzeň. **Hledáme proto trojice zájemců, kteří mají chuť si připravit královský kostým a vyrazit v sobotu 11. 1. 2020 do dobřanských ulic. Je důležité, aby mezi vámi nebo s vámi byl jeden dospělý**, který převezme zapečetěnou pokladničku a po dobu koledování bude o ni pečovat.

Přihlášky prosíme **co nejdříve řediteli ZŠ** v Dobřanech, následně dostanete další podrobnosti a vyberete si místo koledování. Jakékoliv dotazy ke konání sbírky Vám rád zodpoví J. Šedivý, tel. 602 658 066.

Děkujeme Vám.

Dobřanští učitelé v Německu

Nejenom žáci ZŠ, ale i učitelé a učitelky dobřanské školy udržují partnerské vztahy s pedagogy německé Reálné i Základní školy v Obertraublingu. Návštěvy se realizují každý rok střídavě, letos jeli Češi do Německa.

V pátek 25. 10. 2019 vyjel český autobus s 36 osobami na palubě nejdříve do Regensburgu, kde přibral německého pana zástupce Bernda Namisla, a pokračoval do Kelheimu. Tam naši cestovatelé přestoupili na výletní loď a pluli po Dunaji do proslulého benediktýnského kláštera Weltenburg, nejstaršího v Německu. Po obědě a ochutnávce vyhlášeného piva z klášterního pivovaru se vydali pěšky podzimními lesy nad Dunajem zpátky do Kelheimu. Odsud se pak autobusem vrátili do Regensburgu do bowlingového centra, kde se setkali se svými kolegy z obou škol, vytvořili čtyři smíšené česko-německé týmy a utkali se v tradičním turnaji. Letos zvítězil posílený tým Office a kuželky Malého Bernda a Malého Jardy změnily na rok své držitele. Těšíme se za rok na setkání v Dobřanech.

Jaroslav Šedivý, ředitel ZŠ Dobřany

Základní umělecká škola J. S. Bacha Dobřany

vás zve na 8. ročník představení

Živý betlém

24. prosince 2019 od 11 hodin na dvoře ZUŠ

Ve hře s koledami účinkují žáci, učitelé a přátelé ZUŠ,

Betlémské světlo přinesou naši skauti.
(k dispozici bude od 10:30 do 12:00 hodin)

Neseďte doma a pojďte s námi do Betléma. Najdete tam nejen svatou rodinu, tři krále, pasáčky a anděly, ale také něco na zahřátí pro děti i dospělé, něco malého k snědku. Marie s Josefem se už vydali na dalekou cestu a letos opět míří z dalekého Nazaretu do Dobřan. Tak přijďte taky, máte to za rohem!

ZÁKLADNÍ UMĚLECKÁ ŠKOLA J. S. Bacha

Diakonie Českobratrské církve evangelické

Betlémské světlo

Rukodělný kurz

Žáci a žákyně 5. tříd navštívili areál místní fary, a to celkem čtyřikrát. V dvouhodinovém bloku se vždy rozdělili na dvě skupiny. Jedna skupina pracovala dvě vyučovací hodiny v truhlářské dílně a druhá stejný čas na zahradě. V následujícím bloku se skupinky vyměnily.

V truhlářské dílně se žáci seznámili s nářadím a pracovali na výrobě dřevěné truhličky. Díky velkému počtu lektorů měli všichni možnost si vyzkoušet rozmanitou práci se dřevem (měření, řezání, broušení, vrtání a zatloukání). Pro některé byla práce v dílně první zkušeností. Během prací na zahradě se všichni seznámili s místními druhy bylin i dřevin a za nepříznivého počasí si žáci vyráběli z přírodnin, šili vonné sáčky a vyšívali.

Díky všem lektorům panovala na kurzech příjemná, přátelská a kreativní atmosféra.

Mgr. Kristýna Jindrová, učitelka ZŠ Dobřany

Akordeonová soutěž v Portugalsku

Ve dnech 3.–10. 11. 2019 proběhla celosvětová akordeonová soutěž CMA – Trophéé Mondiale.

Letošní 69. ročník hostilo Portugalsko, konkrétně asi sedmdesátitisícové městečko Loulé v provincii Algarve. K akordeonovému klání se dostavilo více než 140 soutěžících. O tom, že se jednalo o soutěž světového formátu, hovoří i fakt, že v porotě zasedli odborníci z 26 států a čtyř světadílů (Evropa, Asie, Amerika, Afrika). Přijde mi až neuvěřitelné, že jsme se dokázali konfrontovat s nejlepšími světovými akordeonisty, a to dokonce tak, že si Martínek Chodl odvezl krásné páté místo v kategorii do deseti let. Jen pro vysvětlení - na této soutěži není možné ceny dělit, je vždy jedna první, jedna druhá atd…. Soutěž probíhá každoročně, vždy na jiném místě. Předchozí ročníky hostilo například město Viktorie v Kanadě nebo Spokane v USA. Hostitelskou zemí příštího jubilejního 70. ročníku bude Čína (Peking).

Díky cestě do Portugalska jsme navázali další kontakt se světově uznávanými odborníky a je fantastické, že pozvání na uspořádání akordeonových kurzů v Dobřanech od 6. do 8. března 2020 přijal prezident světové akordeonové federace CMA, pan Frédéric Deschamps z Francie.

Bylo nám velikou ctí se této nádherné akce zúčastnit (Martin Chodl – soutěžící a Petr Vacek – odborná porota) a díky pozvání reprezentovat nejen město Dobřany a Základní uměleckou školu, ale jako jediní zástupci také celou Českou republiku.

Petr Vacek,
učitel ZUŠ, zastupitel města Dobřany

Indiáni z Osoblaha a strašidlácké dýňobraní

Dušičkový čas a brzké stmívání láká k vyprávění strašidelných příběhů u rozsvícené svíčky. A tak i my jsme se rozhodli tento čas využít pro uspořádání akce nazvané „Strašidlácké dýňobraní“ společně s rodiči.

Na tuto akci jsme se s dětmi připravovali celý říjen, kdy jsme si zdobili třídu netopýry, duchy a jinými strašidelnými bytostmi, vyráběli si krásné lucerničky a dlabali dýně, které jsme dostali od jedné z našich maminek, paní Eisenhammerové. A pak už nic nebránilo, abychom se poslední den v říjnu před setměním všichni sešli ve třídě, kde si rodiče společně s dětmi vyrobili strašidélko, s kterým pak vyrazili na naši zahradu a plnili spoustu úkolů.

O strašidelnou atmosféru se postaraly nejen rozsvícené lucerničky a strašidelné zvuky, ale hlavně krásné kostýmy dětí, za které patří velký dík rodičům.

Domů si děti odnášely nejen balíček sladkostí, ale hlavně spoustu zážitků a o tom to celé bylo.

Indiáni z Osoblaha se svými náčelnicemi Vilmou a Ivčou a paní kuchařkou Aničkou Míkovou

Rok v Klubu Echo pro děti a mládež

Dobřanský Klub Echo pro děti a mládež, zřizovaný Diakonií Západ, má za sebou tento rok mnoho vydařených aktivit. Na začátku roku 2019 proběhl pro děti a mladé lidi navštěvující Klub Echo workshop na téma Bezpečnost v online prostředí. Účastníci se tak mohli dozvědět, jak se pohybovat na sociálních sítích bezpečně formou zajímavých aktivit.

Stejně jako předchozí rok i letos reprezentovali klienti Klub Echo v Lize férového fotbalu. Dobřanský fotbalový tým se zúčastnil hracích dnů, které se velmi podobají běžnému fotbalu, avšak se speciálními pravidly, se zaměřením především na fair play hru. Pro hráče v rámci Ligy byl připraven také fotbalový trénink pod vedením hráčky z ženského fotbalového týmu FC Viktorie Plzeň. Hráči si tak mohli vyzkoušet, jak probíhá profesionální trénink, a naučit se i něco nového. Liga byla zakončena v létě dnem plným fotbalových utkání, workshopů a zábavy. Pracovníci, děti a mladí lidé z Klubu Echo se zúčastnili i dalších aktivit přímo v Dobřanech. Ukázali se na Dni dětí a Prvním zvonění na Kotynce, přidali se k úklidu Dobřan v rámci celorepublikové akce Ukliďme Česko. Také připravili akci pro veřejnost v rámci Týdne nízkoprahových klubů, která zaznamenala velkou návštěvnost.

Příští rok plánují pracovníci Klubu Echo další zajímavé aktivity, které budou navazovat na letošní úspěšný rok. Více informací o plánovaných akcích, ale i o Klubu celkově je možné najít na facebookových stránkách Klub Echo pro děti a mládež, na www.diakoniezapad.cz nebo přímo u koordinátorky zařízení na tel. čísle +420 734 640 492, e-mailu: klub.echo@diakoniezapad.cz. Klub Echo je pro děti a mladé lidi otevřen od pondělí do středy v čase 12.30-17.00 na adrese náměstí T. G. M. 282 v Dobřanech.

Monika Malátová, koordinátor zařízení Klubu Echo pro děti a mládež

Barvy města jsme obhájili

O víkendu 11. až 13. října se v Zelené Lhotě konalo krajské kolo Pionýrského Sedmikvítku v oblasti Výtvarná činnost. Své zástupce zde měla i Pionýrská skupina Dobřany.

Zástupci z 8 skupin Plzeňského kraje si v pátek zdobili látkové tašky a poté pomocí výstřižků z časopisů a novin představili svoji skupinu, činnost a působiště.

V sobotu dopoledne byli účastníci rozděleni do 3 věkových kategorií a tvořili z ovčího rouna – nejmladší obrázek, starší převážně berušky a nejstarší šperk ze zipu. V rámci poledního klidu všichni vymýšleli obrázky, které si představují pod pionýrskými ideály. Pak následovala společná hra venku – logické pexeso a pískové obrázky.

Při samostatné práci, kdy tématem letošního roku je tabulka pionýrských prvků, jsme vytvořili prostorový model, kde jsme použili i městský znak. Každá skupina si navíc vylosovala druh materiálu, pro nás to byl hliníkový drát. A tak jsme jím pospojovali naše červené a modré „kostky“ v barvách vlaštovky z pionýrského znaku. Večer nás pak lektorka seznámila s technikou akvarelového malování, které bylo připraveno na nedělní dopoledne, a pak byl volný večer.

Nedělní dopoledne bylo věnováno razítkům a akvarelové malbě. Obrázky pak byly použity na přáníčka a výtěžek z jejich prodeje půjde na nákup věcí pro onkologicky nemocné děti. Po hodnocení celého víkendu jsme jako skupina dostali tašku s výtvarným materiálem a diplom, další diplom + odměnu za pomoc ostatním získal Lukáš. Pak už byl jen oběd a cesta domů. A protože počet účastníků byl omezen velikostí základny a nemohlo nás jet víc, poděkování za podařený víkend a reprezentaci skupiny a města Dobřany patří Alence, Janě, Áje a Lukášovi.

Libuše Nejedlá, vedoucí skupiny

Andělské tvoření

Na Andělském tvoření v sobotu 16. listopadu se nás v pionýrské klubovně sešlo přes dvacet. Vyráběli jsme ozdoby na stromeček z papíru i korálků, papírový věnec, vánoční přáníčka jako každý rok a k tomu si mohl každý vyrobit sněhuláčka a andílka. Některé děti vyráběly za pomoci maminek, ale objevil se i šikovný tatínek, vedoucích a instruktorů. Poděkování za příjemné dopoledne patří všem, kteří přišli a pomohli - rodičům i lektorkám, a MKS za finanční příspěvek. Další fotky mimo zde přiložené najdete na www.dobrany.pionyr.cz ve fotogalerii nebo na facebooku Pionýrská skupina Dobřany.

Na schůzkách nás čeká ještě výroba přáníček pro akci „Ježíškova vnoučata“ a dalších drobných dekorací k prodeji na vánoční jarmark, ale také pomoc při akci s Mikulášem v místním kině. No a v prosinci ještě střelecká soutěž O vánočního kapra.

Za pionýrskou skupinu Libuše Nejedlá

Pionýr, z. s. – Pionýrská skupina Dobřany

vás srdečně zve na

DĚTSKÝ MAŠKARNÍ KARNEVAL

Koná se v neděli **26. ledna 2020**
od 14.00 hodin
v Kulturním domě Psychiatrické nemocnice Dobřany.

Připravena je pro vás:
hudba, občerstvení, soutěže
vstupné: děti 30 Kč, dospělí 40 Kč

Dětské vstupenky jsou slosovatelné! Akce finančně zajištěna MŠMT

Vánoční mlsání

Blíží se nejkrásnější svátky roku – VÁNOCE!!! K nim neodmyslitelně patří i pečení cukroví a mezi to nejznámější a nejrozšířenější patří perníčky. Je mnoho receptů a každý má svůj oblíbený, my jsme si však pro vás připravili recept zdravější, a to bezlepkové **perníčky pohankové**.

Ingredience: 460 g pohankové mouky, 150 g třtinového cukru, 130 g medu, 30 g másla, 2 vejce, 2 lžičky perníkového koření, 0,75 lžičky sody
Ze surovin vypracujeme hladké těsto, zabalíme do fólie a necháme odležet (klidně i do druhého dne), z těsta vyválíme a vykrájíme libovolné tvary, ty položíme na pečící papír a pečeme v předehřáté troubě na 180 °C 8-10 minut. Po upečení můžeme perníčky zdobit čokoládou nebo karamelem.

K Vánocům patří i nápoje a na jeden nealkoholický vánoční nápoj tady máte recept:

Vánoční punč
Ingredience: mandarinky, jablka, pomeranče, granátové jablíčko, citrón, citrónová kůra, skořice, hřebíček, badyán, 100% pomerančový nebo jablečný džus
Postup: Ovoce očistíme, nakrájíme na kostičky a dáme vařit do hrnce, zalijeme džusem a vodou, přidáme skořici, hřebíček, badyán, plátky citrónu a citrónovou kůru. Podáváme horké.
PS: Pro dospělé je možno obohatit punč rumem. ☺

Bc. Renáta Černá, vedoucí školní jídelny
Lenka Šístková, DiS, provozní a nutriční terapeutka ŠJ

Kolektiv školní jídelny přeje všem strávníkům a čtenářům DL krásné prožití vánočních svátků a do nového roku mnoho dobré chuti.

Průvod se světýlky a oslavy 101. výročí vzniku Československa

Stejně jako skoro každý rok jste na prostranství u nádraží ČD mohli i letos 28. října vidět řadu dětí s lampióny v doprovodu rodičů i prarodičů, kteří se úderem 18. hodiny vydali na cestu sídlištěm až na dobřanské náměstí. V jejich čele jelo doprovodné vozidlo, které hrálo slavnostní pochody, následovali vojáci z Klubu vojenské historie s prapory, a tak všichni společně došli až na náměstí, kde proběhl pietní akt k 101. výročí založení samostatného československého státu. Při této významné příležitosti pronesl projev starosta města p. Martin Sobotka a předal Klubu vojenské historie stuhu k praporu, který byl slavnostně rozvinut v r. 2018. Ale o tom již víte z minulého čísla. Na celé akci se podílel Klub vojenské historie, Městské kulturní středisko a Pionýr Dobřany.

Libuše Nejedlá

Pití zázvorového čaje s přednáškou pana Hacaperky

V sobotu 9. 11. jsme se sešli k příjemnému posezení se zázvorovým čajem a skvělými dobrotami, které přinesly naše zahrádkářky. Na programu jsme měli přednášku pana Hacaperky ze zahradnictví Erica ve Svojkovicích, který nás seznámil s novinkami v sortimentu stromů a keřů. Např. je nově vyšlechtěný růžový rybíz, několik odrůd angreštu odolného proti plísni šedé a nové druhy odolných švestek. Doporučil nám vysadit si keřovou moruši, která se dá pěstovat i v naší oblasti, a zakrslé druhy ořešáku, které dorůstají jen do výšky 3-5 metrů. Poradil nám i s prostředky na ochranu rostlin. Z biologických velice doporučoval chytrou houbu Polyversum. Stejná, která se přidává do omítek zdí, velmi dobře pomůže na rajčatech a okurkách. Proti škůdcům – mšice, molice, třásněnky a další doporučuje olej z pinií – Rock Efect, nebo ve variantě 3v1 Symfonie. Také se osvědčuje před výsadbou přidat symbiotické houby mykorhiza, výnosy se podle jeho zkušeností až zdvojnásobí. Na zeleninu nám z mykorhizních prostředků doporučil například výrobek Symbivit.

Přednáška se nám všem tak líbila, že jsme se už na ní usnesli vyrazit na jaře společně do Svojkovic.

Zora Richterová

Na skok zpátky k dýním aneb Vítězná dýně z Budulínkova dýňobraní

Bylo to zas těžké, stejně jako loni a předloni…… Všechny dýně jsou báječné a originální, a tak je opravdu nelehký úkol vybrat jen tu jednu….. Nicméně vítěz může být jen jeden a pro letošní rok se jím stal MAREK MAN. Vítězná dýně je zajímavá tím, že je ozdobená ze dvou stran a při rozhodování jsme přihlédli i ke skutečnosti, že (pokud je nám známo) vznikla bez účasti a pomoci dospělého, pouze rukou dětskou. Vítězi gratulujeme a malou pozornost si může vyzvednout v Městském kulturním středisku Dobřany.

Budulínek

Dětský rybářský kroužek u místní organizace Dobřany

Ani jsme se nestačili pořádně nadechnout, máme za sebou čtvrtletí a s ním mnoho úspěšných lovů na Kotynce. Chytilo se nepočítaně kaprů, plotic a línů. Podařilo se nám i úspěšně zvládnout rozličné rybolovné techniky. Vévodila spíše technika na plavanou a odvážní to zvládli i s bičem. Představte si školáka s 5m bičem, jak se snaží nahodit a neublížit jak sobě, tak okolí. No, užili jsme si s Davidem hodně vypjatých chvil.

Se změnou podzimního počasí, jsme opustili Kotynku, přesunuli jsme se do klubovny MC Budulínek a skočili rovnou do teorie. Překvapila mě velká účast dětí, z 18 se jich průměrně dostaví cca 15. Je vidět, že děti pochopily naši snahu jim vysvětlit a ukázat, jak získat rybářské dovednosti a vědomosti formou rozličných didaktických pomůcek. Docela mě rozesmálo, když jsme jim s Davidem předhodili testík v tištěné podobě a děti jej překotně a se zájmem začaly vyplňovat. Pak jsme si ukázali, kde se nejvíce chybovalo, a společně jsme si vysvětlili, jak na to.

Každým rokem je u nás zvykem, že nás navštíví pan rybář a ukáže zajímavou rybolovnou techniku. Tentokrát to byl pan Jiří z firmy NAPRIVLAC.cz a ukázal nám spoustu roztodivných, až exotických nástrah. Dále nás inspiroval k lepším postupům jak na dravce. Děti se zájmem sledovaly, jakým způsobem chytit třeba štiku nebo okouna, jaký použít kmenový vlasec a koncovou montáž. No, přátelé

rybářského cechu, hodina utekla tak rychle, že jsme se nedostali ani do půlky výkladu. Musím panu Jiřímu poděkovat, že si pro nás a děti udělal čas, připravil si mnoho exotických nástrah a hodně trpělivosti. Přeci jenom děti měly mnoho zvídavých otázek.

Blíží se nám adventní čas a i my jsme mysleli na naše malé rybáře a připravili s Davidem předvánoční posezení. Přeji všem příznivcům rybářského cechu poklidné vánoční svátky.

Petru zdar.

Za vedoucí kroužku Karel Ryšavý

Rybáři

V sobotu 2. 11. se uskutečnil poslední letošní výlov, výlov rybníka Montajch pod letištěm u Nové Vsi. Ten dopadl nad očekávání dobře, přestože i tam byla zjištěna vydra. Asi se přestěhovala na spodní rybníky MO Líně. Naše ztráty byly malé, slovilo se 21,2 q ryb. Z toho 12,5 q bylo vysazeno do řeky, zbytek zakomorován na jaro. Zarybňovací plán byl splněn, dokonce překročen o 60 ks K3 a o 30 kg štiky o velikosti 30-40 cm. Od ÚS jsme dostali ještě 93 ks lína 20-30 cm, 60 kg šlo do řeky, 33 kg do Židováku.

Na ryby jsem se dostal až v pondělí. Kapři brali jedna báseň, po páté jsem volal dceři, aby pro mě přijela, ale ta řekla, že může až tak za půl hodiny. Abych tam neseděl jen tak, rozbalil jsem znovu jeden prut. Než dcera přijela, chytil jsem jich ještě sedm. A všechno to byli kapři 41-47 cm, jen asi 2 měli pod 40 cm. Druhý den jsme tam jeli se synem, ten ale přijel až po páté, již bylo šero. Ryby začaly brát až po sedmé, to již byla tma, navíc záběry byly jenom ojedinělé. Ale přeci jsme nachytali. Pak jsem se dlouho nedostal, až mě syn vyvezl na přehradu. Tam již seděl kamarád a zval nás, abychom si sedli každý z jedné strany. On chytal na feeder s krmítkem a lovil kapra za kaprem, my jsme jen přihlíželi. Pak se mu nás zželelo a půjčil synovi svůj prut a ten měl za chvilku dva kapry. Potom ten prut půjčil mně a hned jsem měl také nachytáno.

Kluci Kuba s Davidem se věnovali spíše lovu dravců a docela se jim dařilo. Co jsem slyšel, chytili několik štik mezi 55 (menší neberou) až 60 cm, dokonce dvě přes 70 cm. Také se jim povedlo chytit pár candátů. Pokud jsem u vody potkal nějaké známé kolegy, byli s úlovky spokojeni. Potkal jsem také několik rybářů ze sousedních MO, kteří si pochvalovali, že náš revír je dobře zarybněn.

Chtěl bych upozornit, že povolenka na r. 2019 má platnost až do 10. 1. 2020, povinnost odevzdat sumáře úlovků do 15. 1. zůstává.

Termíny výdeje povolenek na r. 2020

So 4. 1. 2020	9:00-11:00
St 15. 1. 2020	17:00-18:30
St 26. 2. 2020	17:00-18:30
So 21. 3. 2020	9:00-11:00
St 22. 4. 2020	17:00-18:30

Školení nových členů bude v sobotu 15. 2. 2020 od 9:00 v rybárně v Plzeňské ulici č. p. 1048.

Kdo by se chtěl stát rybářem, měl by do tohoto termínu vyzvednout, vyplnit a odevzdat přihlášku ke členství v ČRS. Kdo by chtěl přestoupit z jiné organizace k nám, měl by ve stávající MO odevzdat sumář, vyžádat si tam převodku a členský příspěvek i povolenku platit již u nás.

Vladislav Šefl

Podzimní činnost mladých hasičů

Po prázdninovém odpočinku jsme se začali zase scházet, a to každý týden v hasičské zbrojnici. Pilně jsme se připravovali na Závod požární všestrannosti. Počátkem měsíce října jsme jeli s dětmi na ZPV do Radochovic. Za náš sbor soutěžila 2 družstva, a to 1 družstvo mladších a 1 družstvo starších mladých hasičů. Kromě ZPV si děti ještě zasoutěžily ve štafetě dvojic. Počasí bylo přímo strašné, pršelo a foukal silný vítr, takže ze soutěžních disciplín byla zrušena střelba, protože špalíčky padaly, aniž bychom je zasáhli. O týden později jsme byli s dětmi v Blovicích. Děti soutěžily v obdobných disciplínách jako v ZPV – štafetě dvojic, střelbě, vázání uzlů, zdravovědě, určování technických a hasebních prostředků, topografických značkách apod. Soutěž probíhala na stadionu za příjemného počasí. Postavili jsme 1 družstvo starších a 1 družstvo mladších. V Blovicích se nám moc nedařilo, hned v první disciplíně /štafetě dvojic/ jsme měli velký problém s motáním hadice. Koncem měsíce října jsme byli s dětmi v Chlumčanech na noční soutěži. Soutěž byla organizována formou branného závodu pro 5členná družstva. Protože se jednalo o noční soutěž, družstva měla projít trasu vyznačenou chemickými světýlky, na které plnila stanovené úkoly, jako např. zásah se džberovou stříkačkou, určování technických a hasebních prostředků, překonání lanové dráhy, orientace na mapě pomocí buzoly, hadicové kuželky apod. Za náš sbor startovala 3 družstva /2 starší a 1 mladší/. Jedno ze starších družstev skončilo na 3. místě. Předposlední akcí v letošním roce bylo vyhodnocení ligových soutěží a vyhodnocení literární a výtvarné soutěže Požární ochrana očima dětí v Příchovicích. Za náš sbor získala ve výtvarné soutěži v kategorii 6–8 let ze 47 soutěžících 2. místo Kristýnka Kaslová. Děti se kromě jiného vyřádily v různých soutěžích, např. v židličkové, tancování ve dvojicích s balónkem na čele, oblékání vedoucích do různých kostýmů apod. No a na závěr proběhla diskotéka. Letos nás čeká už jen posezení u vánočního stromečku a příští rok to začne nanovo, a to hned v lednu kulturním vystoupením na výroční valné hromadě, pak naší zimní soutěží atd.

Helena Dvořáková

Soutěž hasičů již po třicáté osmé

V sobotu 9. listopadu proběhla na náměstí T. G. M. již 38. soutěž hasičů v požárním útoku „O štít města Dobřany“, memoriál Stanislava Dvořáka. Soutěžila 6členná družstva mužů a žen. Opět se sjela nejen družstva hasičů z okolních SDH, ale i tradičně přátelé z Gebelkofenu.

Počasí bylo neskutečné, pršelo a byla zima, ale zažili jsme i horší, už nám padal i sníh. Hasiči jsou přece chlapi do nepohody. Do soutěže zařazený tunel zůstal i v letošním roce. Tím museli hasiči protáhnout dopravní a útočné vedení. Tunel překonala všechna družstva, třeba i po čtyřech. Za náš sbor soutěžilo 1 družstvo žen a 1 družstvo mužů. Ženy získaly krásné 2. místo a muži byli čtvrtí, medaile jim utekla přímo o vlásek. Soutěž se konala pod patronací Města Dobřany. Děkujeme všem, kteří přispěli na tuto soutěž.

Helena Dvořáková

Seniorský podzim

Aby naše čtvrteční setkání mělo vždy příjemnou náplň a všichni členové rádi chodili na dobré kafíčko a na popovídání, konají se často mimořádné akce.

Velice nás zaujala přednáška pí Kadlčíkové, která nás seznámila s programem „Senioři bez nehod“. Naše město se tak připojilo k celostátní pomoci seniorům a my už teď víme, co a jak pro naši bezpečnost dělat.

Opět nás navštívili naši malí umělci ze ZUŠ Dobřany a oba koncerty nás velice potěšily. Držíme palce našim malým talentovaným muzikantům a rádi je zase přivítáme. Díky, p. Vozáre a páni učitelé.

Naše šikulky se zapojily do keramického tvoření v ZUŠ a pomohly vyrobit drobné dárky na Mikulášský jarmark.

Aby bylo naše posezení příjemné a veselé, zahrál nám dvakrát na svoji heligonku p. F. Bouček a my jsme si s ním s radostí zazpívali.

Mimořádnou akcí bylo pozvání našich zástupců na slavnostní zasedání Krajské rady seniorů do plzeňské Alfy. Na tomto shromáždění byla odměněna čestným diplomem naše paní předsedkyně Jarmila Štěpařová za vzorné vedení dobřanského Klubu seniorů. Všichni srdečně gratulujeme a děkujeme.

Řada členek přijala pozvání na koncert kapely p. Karpíška do plzeňské Měšťanské besedy, a tak společně autobusem tuto akci navštívíme. Velkým přínosem při pořádání našich akcí je finanční podpora MěKS a pí Umnerové, což všichni oceňujeme. Jsme rádi, že senioři v Dobřanech nejsou opomíjeni.

Oslava paní Virglové 87 let

O tom svědčí i setkání, které v Káčku přivítalo a potěšilo všechny zúčastněné dobřanské seniory.

Zakončením našeho setkávání v letošním roce budou koledy s Bábinkami pod vedením Magdy Vozárové a slavnostní vánoční posezení s hudbou p. Zapletala a s pohoštěním, které tradičně nachystají Ála Pošarová a členky výboru klubu /bude řízek, salát a dobrota ke kávě/. Mňam!!

Příjemné vzpomínání na výlety

Takže přejme si, aby v novém roce 2020 prosperoval náš klub alespoň jako dosud, a nejen všem členkám, ale i ostatním občanům našeho krásného města přejeme do dalších let zdraví, štěstí a spokojenost.

Zdeňka Blažková

Rockový bál

Dne 16. 11. 2019 proběhl v kulturním sále Psychiatrické nemocnice už 13. ročník Rockového bálu, pořádaného spolkem Mladí pro Dobřany. Vstupenky v předprodeji zmizely rychlostí blesku, za což moc děkujeme. Je vidět, že nové kulturní zařízení je opravdu potřeba :-). Stejně jako v předešlých letech hrála dobřanská kapela Ponorka Band. Na bále se nejen tančilo, ale také soutěžilo. Tentokrát jsme hledali nejrychlejšího jedlíka pivní polévky. Bylo velkým překvapením, že zvítězila křehká blondýnka, která s výrazným náskokem porazila své čtyři soupeře. O půlnoci členové spolku pobavili půlnočním překvapením na motivy televizních pořadů vysílaných před rokem 1989. Děkujeme všem sponzorům, kteří věnovali hodnotné ceny do tomboly, cateringu i zúčastněným za krásnou atmosféru a těšíme se příští rok opět na shledanou.

Lucie Stříhavková,
předsedkyně spolku Mladí pro Dobřany

Hororový ostrov

Padla tma. Výkřiky děsu a hrůzy bylo slyšet po celé Martinské stěně.

V sobotu 2. 11. 2019 připravili skauti ve spolupráci s MKS Dobřany Hororový ostrov.

Cesta vedla tradičně ze starého mostu na Martinskou stěnu. Čekalo na vás celkem 61 strašidel, duchů, zombíků, klováků a podobně, což je prozatím rekord. Ani vaše účast nebyla marná – 455 účastníků. Bereme to jako známku toho, že vás akce ještě stále baví.

Nyní je na místě velké poděkování všem kamarádům jak z řad skautů, tak i neskautů, kteří vás po celou noční procházku Martinskou stěnou strašili. Díky, díky, díky ☺. Jste úžasní.

Ale! Ani v letošním roce neproběhlo vše úplně v poklidu. Opět se našel jedinec, který šel pouze škodit. Když už si jdete projít trasu opakovaně a víte, co na vás čeká, proč, prosím vás, napadáte naše strašidla, kopete do nich a tak podobně? Přijde vám to normální? To radši seďte doma a nikam nechoďte! Letos to bylo sedm stehů na očním víčku, ale mohlo to dopadnout hůř. Co bude příště? Pokud k něčemu takovému dojde nešťastnou náhodou, stát se to může, následuje omluva, zájem o to, co se stalo. Tady to byl úmysl! Naštěstí takoví nejsou všichni. Ostatní se chodí bavit a užít si to.

Tak uvidíme příští rok. Třeba nás to neodradí a budeme pokračovat.

Šíša

PF 2020

Přejeme všem lidem z Dobřan a okolí hodně štěstí, zdraví a úspěchů v novém roce.

skautské středisko Zelený šíp Dobřany

Vzpomínka a současnost

Celá Česká republika žila v listopadu vzpomínkami na události před třiceti lety. Moje generace patří k té studentské generaci z roku 89 a mnozí moji spolužáci ze základní školy, tehdy pražští vysokoškoláci, byli v listopadu 1989 na Národní třídě.

Je toho hodně, na co si ze 17. 11. 1989 a dalších dní pamatujeme, i mnoho toho, na co bychom rádi zapomněli. Ráda vzpomínám na nadšení na ulicích, vzájemné láskyplné chování, slušnost a radostné očekávání změn. Ještě nyní cítím hrdost na první stávku na ZUD Zbůch, kde pracoval manžel jako horník, a pocit, že už můžeme říci cokoliv a budeme teď rozhodovat sami. Nerada vzpomínám na procházku se synem v kočárku s trikolórou v klopě. Tehdy se mi stalo, že po mně kolemjdoucí, kterou jsem pozdravila, plivla. Pár týdnů poté tato paní, která mnou a mojí trikolórou tak opovrhovala, byla členkou Občanského fóra. No, snažíme se zapomenout a odpustit.

Je tu ještě jedna významná událost, na kterou ráda vzpomínám a kterou si připomněli všichni ti, kteří jsou členy České strany sociálně demokratické v Dobřanech. Dne 20. prosince 2019 uplyne právě třicet let od obnovení činnosti místní organizace. První schůze byla v restauraci Na Růžku. Tehdy ještě ve starém sále nás Jarda Koláček přesvědčil, že jediná správná volba, pokud se člověk chce věnovat politice, je pracovat ve straně, která je pro lidi. Podlehli jsme Jardovým argumentům a hned ten den jsme spolu s manželem přihlášku do ČSSD podepsali.

Právě Jaroslav Koláček, první předseda místní organizace Dobřany nově obnovené Československé strany sociálně demokratické, byl tím, který zde dal vzniknout stranické demokracii, protože ČSSD byla první polistopadovou politickou stranou, která v Dobřanech začala pracovat. Tuto zásluhu nelze Jardovi Koláčkovi upřít. Mnoho lidí, kteří měli možnost ho poznat, na něj musí vzpomínat jako na nezdolného optimistu, přesvědčivého řečníka, sportovce, fotbalistu, slušného a vstřícného člověka a především zapáleného sociálního demokrata.

Uplynula řádka let, mnoho lidí do naší strany vstoupilo, mnoho odešlo. Na některé myslíme s úctou, na jiné ne. Vzpomínku si zaslouží především ti, kteří zůstali sociálními demokraty až do své smrti.

Jarda Koláček byl jedním z nich. Patřil ke generaci, která si musela své názory tvrdě obhajovat a často na svoji nekompromisnost doplácela. Dne 16. 11. 2019 jsme si malým pietním aktem na dobřanském hřbitově připomněli 21 let od jeho úmrtí. Čest jeho památce.

Pokud byste si chtěli zavzpomínat na těch uplynulých třicet let, na Jardu Koláčka a na první socany v Dobřanech, přijďte 10. 12. 2019 v 18 hod. do salónku restaurace Káčko 68 v Sokolovské ul. v Dobřanech na přátelské posezení s dcerami pana Jaroslava Koláčka, jejich rodinami a členy místní organizace ČSSD v Dobřanech.

Srdečně zve předsedkyně MO ČSSD Dobřany
Dagmar Terelmešová

fit studio aerobic
Robert Narovec

IČO: 64 35 44 40

PŘIJĎTE SI S NÁMI ZACVIČIT POWER JÓGU

každý čtvrtek
18:00 – 19:00 / 19:15 – 20:15

Centrum Šlovice, Šlovice 152, 321 00
tel.: 603 724 952

Přikrmování vodních ptáků

- Přikrmujeme jenom v zimním období, zejména během silných mrazů.
- Nabízíme základní potraviny v přírodním stavu (neochucené).
- Pokud vidíme, že se ve vodě nebo jejím okolí vyskytuje větší množství krmiva, nepřihazujeme další. Přinesené potraviny způsobují velký nárůst živin ve vodě, což má za následek její znečištění a podporuje nadměrné množení mikroorganizmů, které můžou působit i toxicky (plísně, botulismus).

ANO
Obiloviny (pšenice, oves, žito a další)
Hrách, cizrna, kukuřice – čerstvá, rozmražená, nemusí být vařená
Salát, listová zelenina, vařené brambory
Odřezky nebo slupky ze zeleniny
Speciální granule pro vrubozobé ptáky

NE
Kořeněné, slané, sladké, mastné potraviny
Zbytky jídla
Plesnivé, zkažené potraviny
Krmivo s ostrými hranami, které by mohlo ptákům poranit jícny
Příliš mnoho jídla na jednom místě

Pozor na pečivo! Všichni to známe – ne všechno, co nám chutná, nám i prospívá. A tak je to i u ptáků. Nabízené dobroty jim sice chutnají, ale i s dobrým úmyslem přinesené potraviny můžou ve velkém množství vodním ptákům uškodit. Pro ptáky pečivo představuje snadný zdroj energie. Chybí v něm však důležité vitamíny, minerály a stopové prvky, potřebné pro jejich zdravý růst a fungování.

Zvlášť nevhodné je přikrmování pečivem během hnízdní sezóny. Nedostatek potřebných živin v potravě způsobuje nesprávný vývin kostí a kloubů mladých ptáků a jejich následné deformace. Ty můžou mít za následek neschopnost létat. Takový pták mnohokrát není schopen pro sebe zabezpečit dostatek potravy a často se stává i snadnou kořistí predátorů.

Více informací naleznete na adrese:
birdlife.cz/prikrmovani

Jakub Urbanec

Kachnička mandarínská (Aix galericulata) u starého mostu v Dobřanech dne 28. října 2019

Podzim na Dobřanské střelnici

Tento podzimní článek skoro už na konci roku 2019 bych chtěl pojmout trochu jinak. Chtěl bych tímto poděkovat všem členům našeho střeleckého klubu, kteří se aktivně podílejí na jeho akcích, pořádají závody na naší střelnici, zúčastňují se závodů a tím reprezentují střelecký klub SSK Dobřany. I když vím, že nedělní dopolední zvuk výstřelů některým občanům města může vadit, berte to prosím tak, že je to jediný čas, kdy se náš klub aktivně schází. Na podzim jsme za přispění MKS Dobřany pořádali už po několikáté závod v Lidové obranné střelbě v kategorii „kapesní pistole“. Jednalo se o osm maximálně osmiranných situací, odstřílených dle stanovených střeleckých pravidel. Tento rok byl závod velmi vydařený a myslím si, že si ho užili jak účastníci, tak i pořadatelé. V neděli 15. 12. bych rád pozval střeleckou veřejnost i naše členy na „Dobřanskou mířenku“. Jedná se o střelbu z pistole nebo revolveru, střílenou na vzdálenost 25 metrů do mezinárodního pistolového terče. Pro kategorie sportovní „jednoruční“ a služební „obouruční“ začne prezentace závodníků v devět hodin. Propozice budou na našich stránkách www.sskdobrany.wz.cz.

Za SSK Dobřany Pavel Königsmark

Fotbal

Mladší přípravka

Po úspěšném letním soustředění v Hojsově Stráži nastoupila mladší přípravka do sezóny s trenérským tandemem Martin Bruha a Robert Hajšman. V průběhu podzimu začal opět pomáhat s ročníky 2013 a 2014 Zdeněk Eichler. Během podzimní sezóny sehrála mladší přípravka 7 mistrovských zápasů s bilancí 5 výher, 1 remíza a 1 prohra s celkovým skóre 147:50. Do týmu velice dobře zapadla nová tvář, Robert Hajšman junior, který vstřelil úctyhodných 49 branek, a stal se tak výraznou postavou mladší přípravky. V této sezóně jsme provedli změnu oproti minulým sezónám. Nedělali jsme rotaci, ale nechávali jsme kluky hrát na postech, o kterých si myslíme, že jim sedí. V bráně jsme se mohli opřít o stabilní výkony Filipa Bruhy a během podzimu se výbornými výkony prezentovali Marek Hodan a Adam Rataj. Ostatní kluci střídali lepší výkony se slabšími.

Tréninky probíhaly každé pondělí a středu na perfektně připraveném trávníku a ke konci října a na začátku listopadu i pod nově vybudovaným umělým osvětlením. Na trénincích jsme se zaměřovali především na práci s míčem a jeho plnou kontrolu. V zimní přestávce budeme trénovat na umělé trávě pod nádražím a ve sportovní hale. Tréninky budou probíhat každé pondělí od 17:00 do 18:30 na umělé trávě a každé úterý budeme v hale od 15:30 do 17:00. V jednání je ještě využití tělocvičny na některé ze základních škol, kde bychom se chtěli zaměřit na rozvoj dynamiky formou atleticko-gymnastických tréninků. Během zimní přípravy se zúčastníme tradiční Zimní halové ligy mládeže ve Štěnovicích, kde budeme obhajovat loňské prvenství. Zároveň navštívíme i turnaje Trefto cup v Rokycanech a v plánu jsou rovněž turnaje v Chebu a u Prahy, aby kluci mohli změřit síly i s jinými týmy, než které potkávají při soutěžních zápasech.

Starší přípravka

Na konci letních prázdnin jsme opět naskočili do tréninků, které jsme po vzájemné dohodě přesunuli na pondělí a středu, aby měli kluci den odpočinku před pátečními zápasy. Připojili se k nám známé tváře z mladší přípravky, navíc jsme dotáhli jeden přestup ze Vstiše, a tak jsme odstartovali v ideálním složení 11 hráčů + 2 nováčci. Vzhledem k rozestavení 5+1 jsme tak utvořili dvě silné pětky. Už po prvním odehraném zápase, kdy jsme „přejeli“ Chotěšov na jejich vlastní půdě 20:5, bylo jasné, že si opět udržíme velmi silnou pozici. Na podzim jsme odehráli 6 soutěžních zápasů, nepoznali hořkost porážky a v polovině sezóny přezimujeme s celkovým skóre 113:23 na prvním místě. Aktuálně jsme zakončili tréninkovou přípravu venku na trávě a přesuneme se na umělý povrch v areálu pod nádražím a jeden den v týdnu budeme trénovat v tělocvičně. I přes absolutní suverenitu budeme dále pracovat naplno, jelikož nás čekají zimní halové turnaje, kde změříme síly s těmi nejlepšími týmy v kraji, a třeba ve Štěnovicích máme za cíl obhájit loňské prvenství. Není hezčí pohled, než vidět kluky s pohárem nad hlavou.
Trenéři starší přípravky Martin Zehle & Míra Homr

Mladší žáci

Tabulka střelců po skončení podzimní části:

1.	Tomáš Brož	TJ Dobřany	20
2.	Jan Třikač	FK Žákava	18
3.	Jan Vlčnovský	TJ Blovice	15
6.	Matouš Smola	TJ Dobřany	12
14.	Karel Šampalík	TJ Dobřany	7
30.	Josef Fišer	TJ Dobřany	4

Tabulka po podzimní části:

	Tým	Z	V	R	P	Skóre	B	PK
1	TJ Sokol Spálené Poříčí	9	7	2	0	43 : 17	25	2
2	TJ Dobřany	9	7	1	1	52 : 16	22	0
3	TJ Sokol Blovice	9	7	0	2	55 : 18	21	0
4	FK Žákava	9	5	2	2	41 : 34	17	0
5	TJ Přeštice	9	5	1	3	40 : 25	16	0
6	TJ Sokol Kasejovice	9	3	1	5	39 : 38	11	1
7	TJ Sparta Radkovice	9	2	2	5	25 : 39	10	2
8	TJ Slavoj Dvorec	9	2	1	6	23 : 38	7	0
9	TJ Družstevník Vstiš	9	2	0	7	22 : 42	6	0
10	TJ Sokol Merklín	9	0	0	9	10 : 83	0	0

Starší žáci

Hodnocení podzimní části sezóny 2019/2020 starších žáků je velmi pozitivní. Žáci byli přihlášeni do okresního přeboru Plzeň-jih. Hrálo se s každým soupeřem dvakrát, systémem doma – venku, a to s Chlumčany, Stodem, Štěnovicemi, Radkovicemi a Klášterem. Po zásluze žáci vyhráli podzimní část soutěže, a to s jedinou porážkou od Chlumčan. Předváděli kvalitní fotbalové výkony, dělali radost divákům a fanouškům. Sezónu jsme začali s 13 hráči ročník 2005/2006.Postupně jsme v průběhu podzimní části zapracovali i mladší hráče ročníku 2007/2008. Tréninky probíhaly ve fotbalovém areálu, a to v pondělí a ve čtvrtek. Po konci podzimní části máme měsíční fotbalový klid, zimní přípravu začínáme počátkem prosince prvními tréninky v hale.

Tabulka střelců po skončení podzimní části:

1.	Petr Brabec	TJ Dobřany	20
2.	Lukáš Pleskač	TJ Klášter	15
3.	Martin Filo	TJ Dobřany	15
4.	Tomáš Brož	TJ Dobřany	14
9.	Jakub – František Havlík	TJ Dobřany	5
10.	Tomáš Brejcha	TJ Dobřany	5

Tabulka po podzimní části:

	Tým	Z	V	R	P	Skóre	B	PK
1	TJ Dobřany	10	9	0	1	66 : 11	27	0
2	TJ Keramika Chlumčany	10	8	1	1	30 : 12	26	1
3	TJ Slavoj Stod	10	4	1	4	16 : 19	14	1
4	TJ Sokol Štěnovice	10	3	3	4	23 : 35	13	1
5	TJ Klášter	10	3	1	6	21 : 48	10	0
6	TJ Sparta Radkovice	10	0	0	10	9 : 40	0	0

Dorost

Od nové sezony převzala mužstvo dorostu nová trenérská dvojice Petr Trdlička a Kamil Schovánek. Naším cílem je postupně zapracovat dorostence do A týmu. V zimě nás čeká fyzická příprava v hale a soustředění s A týmem. Tímto bychom vás chtěli pozvat na 2. polovinu sezony, budeme se na vás těšit!

Tabulka po podzimní části:

	Tým	Z	V	R	P	Skóre	B	PK
1	FK Nepomuk	11	10	1	0	101 : 12	31	0
2	TJ Slavoj Mýto	11	9	2	0	72 : 11	31	2
3	FK Žákava	11	8	0	3	67 : 22	24	0
4	TJ Dobřany	11	6	2	3	59 : 24	21	1
5	SK Smíchov Plzeň	11	6	2	3	34 : 25	20	0
6	TJ Spartak Strašice	11	5	2	4	42 : 33	19	2
7	FC Mirošov	11	5	2	4	40 : 32	17	0
8	TJ Sokol Spálené Poříčí	11	3	1	7	30 : 64	11	1
9	TJ Keramika Chlumčany	11	3	0	8	18 : 59	9	0
10	FC Švihov	11	2	1	8	19 : 58	8	1
11	TJ Sokol Plzeň – Černice	11	2	1	8	34 : 45	7	0
12	TJ Sokol Blovice	11	0	0	11	6 : 137	0	0

Tabulka střelců po skončení podzimní části:

1.	Antonín Viktora	FK Nepomuk	24
2.	Ivo Kašpar	FK Žákava	17
3.	Adam Tříska	FK Nepomuk	17
14.	Vojtěch Bešta	TJ Dobřany	11
16.	Robin Milota	TJ Dobřany	10
-	Flachs, Brabec, Brant, Hejhal	TJ Dobřany	5

Muži „B“

Do sezony 2019/2020 vstoupil oddíl Dobřan také s obnoveným týmem rezervy, složeným převážně z mladých a nezkušených hráčů. Hlavní ambicí béčka proto bylo tým zkonsolidovat a nezakončit podzimní část naprostým fiaskem. Nováček soutěže ovšem ukázal, že i s ním musí ostatní „mazáci“ počítat, a se ziskem 17 bodů a 33 nastřílenými góly přezimuje na druhé příčce, tři body za vedoucím Merklínem „B“.

Tabulka střelců po skončení podzimní části:

1.	Jakub Sandany	TJ Dobřany B	11
2.	Stanislav Špirk	TJ Merklín B	8
3.	Adam Fabián	TJ Líšiná	8
6.	Lukáš Čechura	TJ Dobřany	5
12.	Jakub Kraus	TJ Dobřany	3
13.	Lukáš Koubovský	TJ Dobřany	3

Tabulka po podzimní části:

	Tým	Z	V	R	P	Skóre	B	PK
1	TJ Sokol Merklín „B“	10	6	1	3	27 : 22	20	1
2	TJ Dobřany „B“	10	5	2	3	33 : 28	17	0
3	TJ Sokol Líšiná	10	5	1	4	19 : 19	17	1
4	TJ Baník Mantov	10	4	1	5	18 : 16	14	1
5	TJ Lučina Ptenín	10	3	2	5	24 : 31	12	1
6	SK Hradec 1946 „B“	10	3	1	6	22 : 27	10	0

Muži „A“

„Áčko“ vstoupilo do podzimní části v 1. B třídě výhrou 2:1 na penalty nad Pačejovem. V dalším utkání muži zaváhali ve Štěnovicích 1:2, ale s Kasejovicemi si doma napravili reputaci výhrou 3:1.

V Chanovicích hodně zamrzela prohra 1:2, nicméně v dalším zápase Dobřanští zdodali Horažďovice 5:1 a za „zápas podzimu“ by se dal směle označit následný zápas se silnými Křimicemi, kdy po branceTuška v 91. minutě braly Dobřany vítězství 3:2. V Přešticích se rozhodovalo až na penalty, ve kterých byli domácí úspěšnější, takže brali 2 body za výsledek 2:1 po penaltách. Další domácí zápas vybojovali muži výhru 2:1 nad Chotěšovem a poté následovala prohra v Klatovech 1:3. Souboj doma s Vrhavčí vyzněl lépe pro hosty, a to 4:2. Po dlouhé době se Dobřanští dočkali výhry na nedobytném hřišti v Blovicích, kdybrali po penaltovém rozstřelu 2 body. Podzimní část bohužel zakončili prohrami doma s Bolešinami 2:3 a 1:5 v Chlumčanech. Podzimní část ukázala, že do 1.B třídy Dobřany patří, a cíl do jarní části je dát do zimní přípravy maximum a posunout se do první poloviny tabulky.

Tabulka po podzimní části:

	Tým	Z	V	R	P	Skóre	B	PK
1	TJ Přeštice B	13	11	2	0	58:15	37	2
2	TJ HAAS Chanovice	13	10	1	2	37:21	31	0
3	TJ Sokol Křimice	13	8	1	4	47:16	25	0
4	SK Klatovy 1898 B	13	6	2	5	37:29	22	2
5	TJ Keramika Chlumčany	13	6	2	5	34:23	21	1
6	TJ Sokol Vrhaveč	13	5	5	3	24:28	20	0
7	TJ Chotěšov	13	5	3	5	17:27	20	2
8	TJ Sokol Blovice	13	6	1	6	29:28	19	0
9	TJ Dobřany	13	4	3	6	23:26	17	2
10	TJ Sokol Štěnovice	13	4	2	7	19:37	16	2
11	TJ Sokol Pačejov	13	3	4	6	24:38	15	2
12	SK Bolešiny	13	2	4	7	19:35	13	3
13	FK Horažďovice	13	4	0	9	29:42	12	0
14	TJ Sokol Kasejovice	13	1	2	10	16:48	5	0

Tabulka střelců po skončení podzimní části:

1.	Jaroslav Hauer	TJ Sokol Křimice	11
2.	Petr Reitmajer	TJ Sokol Vrhaveč	10
3.	Matěj Bouzek	TJ Sokol Křimice	10
10.	Martin Tušek	TJ Dobřany	7
32.	Jan Roubíček	TJ Dobřany	4
34.	Milan Skřivan	TJ Dobřany	4

Jménem fotbalového výboru bych chtěl poděkovat všem trenérům a vedoucím mužstev, stejně jako všem hráčům za vzornou reprezentaci oddílu. Poděkování za spolupráci a podporu patří i všem rodičům, fanouškům, sponzorům a městu Dobřany.

Na závěr přeji všem krásné prožití vánočních svátků a hodně zdraví v novém roce.

Jakub Kraus, předseda oddílu kopané

Přehled prosincových akcí v pivnici Hájek–Hájková

- Dne 24. 12. proběhne v pivnici Hájek–Hájková již 20. ročník v degustaci bramborového salátu. Soutěž nese název po jednom ze svých zakladatelů - Velká cena Josefa Šnebergera. Zúčastnit se může každý, kdo přinese svůj výrobek, cca 200 g bramborového salátu v nějaké nevratné misce, mezi 10.00-11.15 hod., čímž se zařadí do soutěže o hodnotné ceny. Ty bude ve 12.30 hod. předávat syn zakladatele a účastník olympiády v Athénách, pan Michal Šneberger. Vlastní degustace proběhne od 11.20 hod. do 12.15. Po sečtení všech hlasů /každý degustátor odevzdá vždy 3 čísla dle jeho názoru nejlepších vzorků/ bude slavnostní vyhlášení. Těšíme se i na váš vzorek.

- Dne 31.12. se koná silvestrovská zábava. Od 20.30 hod. nás bude bavit DJ Kečup /Petr Keszegh/. V 0.30 hod. oslavíme příchod nového roku tradičním ohňostrojem před pivnicí. Na této akci jste velice vítáni. Rezervaci můžete provést na tel. č. +420 603 872 821 nebo osobně v pivnici.

Přejeme všem svým zákazníkům, štamgastům, obchodním partnerům, obyvatelům Dobřan a lidem dobré vůle krásné prožití vánočních svátků, veselého silvestra a hlavně hodně zdraví, štěstí a spokojenosti v roce 2020. Za vaši návštěvu v roce 2019 moc děkujeme.

Josef a Václava Hájkovi s personálem

Pozvánka

Kuželkářský oddíl při TJ Dobřany zve tímto všechny příznivce tohoto sportu na

VÁNOČNÍ TURNAJ PRO NEREGISTROVANÉ HRÁČE

Koná v sobotu 21. prosince 2019 od 9 hodin na kuželně u Lidového domu.

Hraje se o ceny a na všechny zájemce se těší pořadatelé.

Otto Sloup, předseda oddílu

Podzimní část se blíží ke konci

Muži – extraliga

Realizační tým: V. Šlehofer st., Chamola, Malý a D. Kovařík st., vedoucí: Tauer

Že to nebude v extralize jednoduché, jsme pochopitelně věděli, nicméně postavili jsme se čelem a nadále tvrdě a trpělivě pracujeme. V důležitých zápasech doma s Kovem a v Mostu byla výhra. I tak se nesmíme uspokojit a nadále si jít svou cestou dál. Po statečném výkonu v Plzni, byť prohraném o dvě branky, nás doma v posledním zápasu podzimu čeká další gigant v podobě celku z města perníku. Pardubice lze totiž řadit mezi špičku ČR, čili v tomto duelu opět všichni půjdeme do školy - nabýt potřebně zkušenosti, ovšem nikoli předem poraženi. Přesto je třeba připomenout, že jsme nováčkem s velmi mladým týmem.

Na snímku muži B:
Zleva stojí: Kobr, Kůrka, Smola, Bartuška, Malý, Kánský, L. Úbl a Neumaier
Pod nimi zleva: Sloup, V. Šlehofer st., D. Kovařík ml., Hrubý M., Průcha a Hnětkovský

Junioři – extraliga

Realizační tým: V. Šlehofer st., Chamola a Malý

Ani v této kategorii nespíme a poctivě a trpělivě pracujeme dál. Jak už bylo zmíněno, zde na výsledek (zápasový) moc pomýšlet nemůžeme, neboť z drtivé většiny nám nastupují hodně mladí kluci, resp. hráči velmi mladých ročníků narození. Třeba se nám tato koncepce za pár sezón vyplatí jak zmíněným výsledkem, tak i vychovaným hráčem, který bude pravidelně nastupovat v mužském A týmu. Před koncem podzimu náš mladičký tým ještě čekají doma Pardubice a Třinec a 7. prosince po Mikuláši míříme k odvetě do dalekého Třince. Nejen děti tedy budou mít sportovní zážitek, ale zároveň top pro nás pro všechny bude opět škola do života.

Mladší žáci – Přebor ČR Jih + Západ

Realizační tým: Úbl, Hradská, Havránek, Průcha, Vaníček, Neumaier, V. Šlehofer st., Hrubý a trenér nejmenších brankářů Vavrík

Tabulka Extraligy mužů

1. Kladno	12	9	1	1	1	53:23	30
2. Autosklo PCE	12	8	1	1	2	66:35	27
3. HBC Plzeň	13	7	2	1	3	50:33	26
4. Kert Park Praha	12	6	3	0	3	64:32	24
5. Elba DDM ÚNL	13	5	4	1	3	51:41	24
6. H.Králové	12	6	1	3	2	48:31	23
7. Karviná	11	7	0	0	4	36:25	21
8. Letohrad	12	4	0	3	5	39:38	15
9. SK Sudoměřice	12	3	1	1	7	32:59	12
10. Snack Dobřany	**12**	**3**	**0**	**0**	**9**	**35:68**	**9**
11. Most	14	1	1	2	10	26:69	7
12. KOVO Praha	13	1	0	1	11	19:65	4

Tabulka Extraligy juniorů

1. Kert Park Praha	13	9	1	2	1	51:25	31
2. Letohrad	13	10	0	0	3	72:23	30
3. Hostivař	13	9	1	0	3	47:30	29
4. Elba DDM ÚNL	13	7	3	0	3	63:42	27
5. Autosklo PCE	13	7	1	0	5	39:24	23
6. Kladno	11	7	0	1	3	44:25	22
7. HBC Plzeň	14	7	0	0	7	52:38	21
8. H.Králové	12	4	1	4	3	38:43	18
9. HBC Prachatice	12	5	0	1	6	42:44	16
10. Tygři M.Boleslav	13	5	0	0	8	55:49	15
11. Enviform Třinec	13	3	0	0	10	26:64	9
12. KOVO Praha	14	2	1	0	11	31:77	8
13. Snack Dobřany	**12**	**0**	**0**	**0**	**12**	**8:84**	**0**

Přebor ml. žáků ČR Jih+Západ

1. Suchdol n./L.	11	10	0	0	1	105:29	30
2. HBC Plzeň	12	7	0	2	3	47:34	23
3. Pedagog ČB	11	7	1	0	3	34:23	23
4. Snack Dobřany	**11**	**7**	**0**	**0**	**4**	**80:54**	**21**
5. Blatná Datels	12	5	2	0	5	51:47	19
6. Olymp J.Hradec	12	5	1	0	6	48:69	17
7. HBC Prachatice	11	4	1	1	5	37:46	15
8. Blovice	12	3	0	1	8	30:78	10
9. Tatran Třemošná	12	3	0	0	9	28:55	9
10. HBC Zliv	12	1	1	2	8	34:59	7

2. liga Západ muži

1. Horní Bříza	10	9	0	0	1	51:20	27
2. HBC Plzeň B	10	8	1	0	1	67:24	26
3. Snack Dobřany B	**10**	**8**	**0**	**0**	**2**	**53:29**	**24**
4. HBC Kasejovice	10	6	1	0	3	42:36	20
5. Tatran Třemošná	9	6	0	1	2	48:22	19
6. Fireball 99 Plzeň	10	3	1	2	4	46:37	13
7. Buldoci Stříbro	10	2	0	2	6	26:54	8
8. Taurus Plzeň	10	2	1	0	7	26:59	8
9. Plzeň-Litice B	9	2	0	0	7	20:43	6
10. HBC Rolling Balwans Plzeň	10	2	0	0	8	32:63	6
11. SHC Viktoria Plzeň	10	1	1	0	8	26:50	5

Zde je tréninkový proces ze všeho nejtěžší, ale zároveň s dětmi i nejpříjemnější. Jsou spontánní a mnohdy vděční. Výsledky v zápase, ačkoliv nejsou stěžejní, jsou mnohdy jako na houpačce. Pořád pracujeme s dětmi..... Nedávná vysoká výhra doma s Plzní 7:0 a následná vysoká prohra v Blatné tuto teorii jasně potvrzují. Základna se nám začíná rozšiřovat, tudíž i my reagujeme rozšířením řad trenérů. Hlavní trenér žákovských kategorií Petr Úbl hodnotí: „Mezi mladšími žáčky nastupují i zde věkem hráči, kteří patří do kategorie přípravek, v některém případě dokonce minipřípravek. Děti dostávají dostatek prostoru ke sportovnímu vyžití. Sportovní posuny jsou lehce viditelné."

B tým muži – 2. liga Západ

Realizační tým: hl. trenéři: Smola, Kůrka, hrající asistent: V. Šlehofer st.

B tým mužů alias Benfika zatím výsledkově šlape, nicméně tohle určitě není pro klub téma.

Spíše nám záložní tým prioritně slouží k účelům prvního mužského týmu a juniorky, což už rovněž bylo zmíněno. Kostru mančaftu tvoří bývalí hokejbalisté či kluci, kteří mají sport rádi. Pokud se výsledek v zápasu dostaví, pak je to pochopitelně dobře. Pokud ne, a je vše tak, jak má být, pak se svět prostě nezboří. Pravidla klubová ale platí pro všechny, tedy i v této kategorii.

Za dobřanský hokejbal Václav Šlehofer starší

Přípravka Dobřany

Mladí se rozhodně neztratili

Dalším pokračováním zápolení o regionální tituly byly v sobotu 16. 11. regionální přebory mužů. Letos tento turnaj změnil působiště a místo v našem svatostánku se tentokrát uskutečnil ve stodské tělocvičně U Výkupu. Z domácích, po lítých bojích ve skupině, skončili Matěj Urbanec a Oliver Lang, naopak dál pokračovali z druhých míst Petr Hrubý a Marek Vohradský, doplnění o Filipa Umnera, Josefa Malého ml. a Jakuba Vladyku z pozic prvních. Nejlépe se nakonec umístil právě posledně jmenovaný Jakub Vladyka, který ve finále podlehl favorizovanému Janu Roubíčkovi poměrem 2:4 na sety. Dobřanský odchovanec, který hraje momentálně v Německu, si tak připsal již několikátý titul regionálního přeborníka v řadě. Na děleném třetím místě skončili stodský Tomáš Roch a Josef Malý ml. Ve čtyřhře zvítězili Jakub Vladyka a Marek Vohradský, který si aspoň spravil chuť po nepříliš vydařeném turnaji dvouher, kde si zkomplikoval situaci prohrou s Filipem Umnerem ve skupině. Celkem se zúčastnilo 19 borců, což lze považovat za slušnou účast. Velká část z prezentovaných hráčů však byli věkem ještě dorostenci, mnohdy i mladší. O tom, že z celého regionu se rozhodli poměřit své síly pouze hráči domácího Slavoje Stod a TJ Dobřany ani nemluvě. Závěrem děkuji za hladký průběh celého dne vrchnímu rozhodčímu Petru Šleisovi.

Filip Umner

O tituly za zeleným stolem

Rok se s rokem sešel a na stolní tenisty z našeho regionu opět čekaly přebory jednotlivců. Prvním dějstvím byl v neděli 3. 11. turnaj starších a mladších žáků společně s dorostem, konaný v dobřanské sokolovně. Jako první se představili mladší žáci. Kromě domácích reprezentantů dorazili i přeštičtí a stodští sportovci, díky čemuž byla účast hojnější než v minulých letech. Na stupínku nejvyšším nakonec stanul Ondřej März, druhý byl Mukhammadjon Islomov (oba TJ Slavoj Stod) a na děleném třetím místě skončili naši Štěpán Sedláček a Marek Šimek, kteří se aspoň radovali z prvenství ve čtyřhře. Následoval turnaj starších žáků. Finále, ve kterém tentokrát svedli boj März se Šimkem, bylo velmi vyrovnané, nakonec se však znovu radoval stodský stolní tenista. Stejného vítěze jako mladší kategorie měl i turnaj ve čtyřhře, ve kterém si další titul regionálních přeborníků připsala dvojice Šimek-Sedláček. Pak už následoval turnaj dorostenců, ve kterém došlo také k největšímu překvapení celého dne. Ve skvělé formě hrajícímu Ondrovi Märzovi se v semifinále dvouhry povedlo zaskočit zkušenějšího dobřanského Filipa Umnera a po zásluze se tak dostal do finále, kde už ale nestačil na suverénního vítěze posledních ročníků, domácího Jakuba Šperla. Na třetí příčce stanuli Filip Umner a Matěj Urbanec. Skvělý příběh nabídla v této kategorii soutěž čtyřhry. Tu sice dle očekávání ovládlo duo Šperl-Umner, ale o překvapení se postarala dvojice Matěj Urbanec a Marek Macko, kteří skončili na pěkném třetím místě. Marek, novic v dobřanských barvách, tak nakonec přeci jenom vybojoval aspoň jeden kýžený diplom, o jehož zisk celý den usiloval. Závěrem děkuji vrchnímu rozhodčímu turnaje Petru Hrubému, který opět zvládl organizaci bravurně.

Filip Umner

Odpoledne se sebeobranou

Sebeobrana, stále aktuální téma pro děti i dospělé.... Vyslechnout teorii i vyzkoušet si sebeobranné techniky v praxi mohli všichni příznivci této činnosti, kteří se sešli v sobotu 9. listopadu 2019 v prostorách využívaných spolkem RuKA JUDO spolu s MC Budulínek.

Na akci přišli děti i dospělí. Na úvod je čekala prezentace týkající se teoretických poznatků, historie bojových umění, trocha příkladů o tom, co se děje u nás i ve světě, a též diskuze na téma, kde všude může v běžném životě nastat potřeba sebeobrany. Poté již přišla praktická část – předvedení donucovacích prostředků, jako jsou slzné plyny, teleskopické obušky a další včetně informace, jak s nimi nakládat tak, aby nám byly k užitku. A poslední částí byl fyzický trénink – kopy a údery do lapů, boxovací rukavice a helmy, spousta pohybu a adrenalinu. Celým odpolednem příchozí provázel trenér Karel Fojtík za pomoci Lenky Oravcové a účastníci odcházeli domů s teoretickými znalostmi i s propocenými triky, ale jak se zdálo, spokojeni.

Za RuKA JUDO Pavla Adamcová

Dobřany

Podpořeno z Globálního dotačního titulu města Dobřany.

Další úspěchy judistů

Náš klub má za sebou opět několik dalších závodů. Koncem září to byly závody v Mariánských Lázních, kde Tomáš Hančík získal 3. místo a Filip Hančík 2. místo.

Také v říjnu slavili naši závodníci úspěch na turnaji mladších a starších žáků a žákyň v Táboře, na kterém Filip Hančík skončil na 1. místě a Daniel Šimon na 4. místě. Naše další závodní cesta vedla do Teplic, Velké ceny města Teplice se zúčastnilo 36 týmů a přes 300 závodníků, a to nejen z České republiky, ale i z Polska a Německa. Na 1. místo se zde probojoval Šimon Voller, na 2. místě byl Tomáš Hančík a na 3. místě Jan Eichler. První listopadové závody se pro nás konaly v Prachaticích, kde Filip Hančík získal 2. místo, našemu dalšímu závodníkovi Danielu Šimonovi se přes velkou konkurenci na stupně vítězů probojovat nepodařilo. Na memoriálu Ing. Petra Radoše v Domažlicích vybojovali 1. místa Šimon Voller a Filip Hančík, 3. místo získal Vojtěch Hrubeš, 4. místa David Chmelík, Matěj Khás, Pavel Škrlant, Jan Eichler a 5. místa Daniel Šimon a Tomáš Hančík. V závěru roku na naše judisty čekají ještě 2 závody, poté odpočinek přes vánoční svátky a nabírání sil do roku 2020 na další závody, které nás čekají.

Ruka JUDO

Turisté vás zvou

7. 12. Bukovec – Chrást
Odjedeme vlakem z Dobřan v 7.53 do Plzně, od Gambrinusu busem MHD č. 28 v 8.54 do Bukovce. Půjdeme po zelené TZ k dolanskému mostu a pak po modré TZ do Chrástu. Odtud zpět vlakem v 14.32 do Plzně a v 15.50 do Dobřan. Délka trasy 8 km. Vedoucí Jirka Nový.

10. 12.
Vzpomínka na Karla Gotta – návštěva Újezdu u Sv. Kříže a Radnic
Odjedeme vlakem z Dobřan v 8.31, z Plzně v 9.04 do Stupna. Odtud jdeme po modré TZ směrem rozhledna Břasy – Újezd u Sv. Kříže (hrob - lípa - Šternberská hrobka), dále po žluté TZ do Radnic. Po obědě odjezd busem z náměstí v Radnicích ve 13.00, nebo 13.45, popř. v 15.10 do Plzně a dále do Dobřan. Délka trasy 10 km. Vedoucí Jindra Šmatlák.

14. 12. Předvánoční pochod
Akci pořádá KČT Líně. Sejdeme se u „kruháku“ v 8.20. Půjdeme kolem řeky do Vodního Újezda a lesní cestou do Zbůchu. Zde se ohlásíme a občerstvíme. Délka této části je 8 km. Kdo ukončí vycházku zde, odjede vlakem v 13.15 nebo 15.15. Ostatní půjdou přes Červený Újezd, Líně a Novou Ves do Dobřan. Délka této trasy 10 km. Vedoucí Jirka Nový.

17. 12. Hrad Buben – Madona lurdská
Odjedeme vlakem v 8.23 z Dobřan do Plzně, odtud v 9.10 do Plešnice. Z žel. stanice Plešnice jdeme na hrad Buben. Ceremoniál u Madony, opékání špekáčků, poté odchod do Kozolup a M. Touškova na oběd. Odjezd MHD do Plzně ve 14.43. Z Plzně v 15.20 do Dobřan vlakem. Délka trasy 10 km. Vedoucí Jindra Šmatlák.

21. 12.
Slavnostní rozloučení s turistickým rokem
Sejdeme se u „kruháku“ v 14.15. Projdeme Martinskou stěnu a vrátíme se do klubovny. Zde od 16.00 se uskuteční slavnostní členská schůze KČT a rozloučení s turistickým rokem. Občerstvení, hudba, zpěv. Vedoucí procházky Jirka Nový.

28. 12. Dobřany – Nová Ves
Odjedeme vlakem z Plzně v 7.50 do Dobřan. Půjdeme od „kruháku“ v 8.20 přes Martinskou stěnu k Nové Vsi. Projdeme lesními cestami a vrátíme se zpět do Dobřan. Délka trasy 10 km. Vedoucí Jirka Nový.

4. 1. Chlumčany – Přeštice
Odjedeme vlakem z Plzně v 8.20. Z Dobřan v 8.37 do Chlumčan. Půjdeme z Chlumčan do Přeštic. Vlakem zpět v 14.52 do Dobřan a Plzně. Délka trasy 10 km. Vedoucí Jirka Nový.

7. 1. Na skalní útvar „KVOČNA“
Odjedeme vlakem z Dobřan v 7.23, z Plzně v 8.16 do Třemošné. Z železniční stanice Třemošná jdeme po žluté TZ k rozcestníku Třemošná - Exodus a dále pokračujeme až ke skále „Kvočna“, odtud jdeme do České Břízy na autobus. Ze stanice Č. Bříza U Mlýna odjedeme busem do Plzně v 12.18, nebo 13.18. na terminál hlavní nádraží Plzeň a dále vlakem do Dobřan. Délka trasy 7 km. Vedoucí Jindra Šmalták.

Cítíte se unaveni, špatně spíte, chybí Vám společnost? Pojďte se s námi projít. Zveme všechny občany. Chodíme, za každého počasí. Případné změny najdete ve vývěsní skříňce u Komerční banky.

Pochod Klatovskem

Tentokrát navštívíme nedaleké okolí Klatov s cílem „výstup na vrchol Doubravy“.

Na pochod nás vyráží 20 pochodníků, k cíli nás vede nejprve červená t. zn., posléze žlutá t. zn. Pod kopcem se rozdělíme.

1. skupina - zdatnější členové volí výstup na vrchol.

2. skupina pokračuje po vrstevnici vedoucí k silnici a dále obcí Řakom do Dolan. Když procházíme obcí Řakom, upoutá nás dunivý zvuk vycházející z místní kovárny. Zvědavost nám nedá, neodoláme a vstupujeme dovnitř. V šeru rozeznáme postavu kováře, který je v plné práci. Paní ing. Marková, která se s kovářem dobře zná, požádá kováře, aby nám něco málo ze svého řemesla předvedl, což se stalo. Po krátké exkurzi pokračujeme v cestě do Dolan, navštívíme místní hostinec a po občerstvení odjíždíme busem do Švihova a následně vlakem do Dobřan.

Druhá skupina po zdolání kopce schází na silnici a odtud ze zastávky odjíždí busem do Klatov a po občerstvení vlakem do Dobřan.

S pozdravem „Ať nám to šlape“ *Jindřich Šmatlák*

Novoroční přání
Odbor turistů v Dobřanech přeje všem svým členům, příznivcům a známým vše nejlepší, zdraví a pohodu do nového roku 2020.

KČT, odbor Dobřany vás zve na tradiční

Dobřany

NOVOROČNÍ VÝSTUP NA ŠLOVICKÝ VRCH 2020

Program:
samotný výstup • vyhlídka z mohyly
opékání vuřtů

občerstvení • teplé nápoje • pivo

Zahájení:
1. 1. 2020 ve 13.00 hodin
na Šlovickém vrchu u táboráku

Střelnice na Vysoké „po lopatě“

Jako jeden z mnoha zvídavých Dobřaňáků jsem se v pondělí 18. listopadu v Káčku účastnil informačního setkání na téma dobřanská střelnice na Vysoké. Po tříhodinové informační masáži jsem se vrátil domů s hlavou jako pátrací balon. Až druhý den jsem byl schopen si utřídit všechny informace, které tam proběhly, a ujasnil jsem si, co se to vlastně na Vysoké děje. Pokusím se stručně shrnout, co jsem se tam dozvěděl. Možná tím pomůžu porozumět situaci i některým z vás.

1. Provozovateli skládky na Vysoké, firmě Marius Pedersen, se v Dobřanech líbí, a proto se rozhodla prodloužit životnost svého podnikání na skládce získáním dalšího prostoru pro uložení dalšího materiálu, tentokrát zřejmě již zhodnoceného odpadu. Oním prostorem je asi třicetihektarový pozemek v majetku města Dobřany, ležící nad výkrmnou vepřů, mezi silnicí od Plzně na Přeštice a vlastní skládkou. Pozemek, který byl dříve součástí dělostřelecké a letecké střelnice, je veden jako ostatní plocha a je zarostlý náletovými dřevinami. Materiál bude uložen v hromadách vysokých až 12 metrů, jimž nehezky říkají „zemmel“ nebo „zemní melior“ a které „odstíní“ pozemek a s ním i skládku od silnice. Z platby za uložený materiál bude plynout významná část do rozpočtu města. Že především za příjmy ze skládky stojí dosavadní rozvoj našeho města, je všeobecně známo, tak proč v tom nepokračovat.

2. V druhé etapě, za čtyři - pět let, bude možné meliory vylepšený pozemek využít ke zřízení „brokové a dropové střelnice“ s dostřelem až 400 m a po připojení sousedního pozemku vlastněného armádou s dostřelem až 800 m. Půjde o unikátní střelnici, jedinou ve střední Evropě, díky výborné dopravní dostupnosti s možností sloužit nejen tuzemským střelcům. Střelnici budou moci využívat i místní sportovní střelci a myslivci, ale též i vojáci, vojenské zálohy či armádní ostřelovači. Zřízení střelnice má širokou podporu, od krajského úřadu po vrcholné sportovní orgány. Vzhledem ke všem ambicím, které se střelnicí střelci mají, však pochybuji, že ji bude schopno provozovat město. Ale příjmy může přece mít i z jejího pronájmu.

3. Obavy občanů o zhoršení životního prostředí jsou liché. Hluk od Dobřan odstíní zemní meliory a bude rušit méně než motorky ze Šlovičáku. Nakonec proč před stavbou střelnice neudělat pokusné hlukové měření. Zvěř si na střelbu zvykne, většina přítomných střeleckých funkcionářů jsou myslivci a mluvili z vlastní zkušenosti. Les tam vlastně žádný není a taky, kdo by tam k čtyřproudé silnici do něj chodil relaxovat. Pokud se tam najdou nějaké vzácné rostliny či živočichové, přesadí se o kus dál, jak se již dělo při povolování skládky. Nevyužije-li se tento pozemek jako střelnice, tak bude po tlaku mezinárodních investorů zastavěn výrobními či skladovacími halami, také díky té výborné dopravní dostupnosti. Největší obavy ze střelnice by asi měli mít lidé z vepřína, že ho bude stát na nátlak olympijského výboru vykupovat a zavírat, až se zjistí, že zápach z něj bude „otravovat“ atmosféru na mezinárodních střeleckých soutěžích.

Omlouvám se váženým čtenářům za svůj „lidový“ jazyk. Možná jsem něco zjednodušil, ale myslím si, že má informace je pro mnohé daleko srozumitelnější, než rozsáhlé, umělé, šroubované a cizími slovy protkané referáty.

Ing. Pavel Vrzal

Vánoční přání

Věra Hodaňová

Jakpak to jenom tenkrát bylo?
Vzpomínky zpátky běžet nech…
Co sněhu zatím nasněžilo,
vždyť už jej máš i ve vlasech.

Stromek jsme měli vždy jen malý,
přáníčka také taková.
Brusle, co z bot nám spadávaly,
panenka jenom hadrová.

Však jednou, to nám bylo blaze,
to snad nám patřil celý svět,
koník nás drncal po podlaze,
v níž suků bylo bezpočet.

Na víc dárků si nevzpomínám,
zapadly někam pod ty sněhy,
mé vzpomínky teď vedou jinam,
do chvilek plných prosté něhy.

Doma jsme byli všichni spolu,
o všem možném se vedla řeč,
opřeni bradou o kraj stolu –
a táta, to byl vypravěč!

Maminka, věčně starostlivá,
každému krájí jablíčko,
pohladí, pak se s námi dívá:
„Jestlipak jsi tam, hvězdičko?“

I když nám léta utíkala,
my rádi vraceli se sem.
To již jen sama čekávala
a postávala za oknem.

Úsměv i povzdech: „Můj ty světe,
je to dost, že se ukážete.“
Jak by se za ní běžet chtělo,
to okno však již osiřelo.

I dnešní děti přání mají,
přáníčka malá, bláhová.
Já přeji jim, ať vzpomínají
na teplo, vůni domova.

A tam, ať všude roste, klíčí,
co nevejde se pod jehličí,
co žádný dárek nenahradí –
to, když se doma mají všichni rádi.

Podvod nebo výsměch?

Než začala výstavba kruháče v Dobřánkách, vyslala k nám firma Bögl & Krýsl osobu, která, jak jsem se dozvěděla ze závěrečné zprávy vyhotovené znalcem, nebyla dostatečně kvalifikovaná k provedení fotodokumentace, neboli k nafocení stavu budov a zařízení zvenku i zevnitř, tedy ve všech místnostech. Při práci bagru, sbíjecího kladiva a vibračních válců bylo opět vše zdokumentováno pracovníkem firmy B & K. V průběhu prací se k nám dostavil ještě statik a procesí odborníků jak na prohlídku zámku. Následně se konala schůzka u starosty a vyhodnocení statika znělo, že podle tmavých, nekvalitních a chybějících snímků vlastně skoro k poškození mé nemovitosti ani nedošlo. Naskýtá se otázka, kde ty chybějící snímky jsou. Přestože bylo před započetím stavby slíbeno, že při případném poškození budou škody opraveny a bude nastolen původní stav, nic takového nebude, prý to nebylo v projektu. Při posledním rozhovoru se statikem mi bylo řečeno, že jsem si ho měla pozvat před zahájením stavby sama!!! Jeho postoj v dokumentech zní doslova takto: „V rámci jakéhosi (!) džentlmenského přístupu se jako adekvátní a dostatečně velkorysé jeví (úhrada) max. 25 % nákladů. Za vhodný postup opravy je v daném případě považováno proškrábnutí a vyčištění trhlin, jejich zatmelení kvalitním trvale elastickým tmelem a výmalba místností.“ Tento podivně stylizovaný návrh řešení ovšem nebyl radnicí ani firmou akceptován. Mám si tedy všechny náklady na obnovu původního stavu hradit sama? Ani případné soudní výlohy si jako důchodkyně nemůžu dovolit. A proč taky? Radnice chtěla kruháč a následky nechala na nás. Kde je pomoc? Připadám si jako v Kocourkově.

Veselé Vánoce přeje trpce Eva Karásková.

Blahopřání

Dne 1. 12. 2019 oslavila v rodinném kruhu své 85. narozeniny

paní **Marie Fejfarová** z Dobřan.

Hodně zdraví, lásky, věčného optimismu a elánu do dalších let přejí syn a dcera s rodinami, vnoučata a pravnoučata.

Blahopřání

17. prosince oslaví 80. narozeniny

paní **Jiřina Rutkovská**.

Vše nej..., hodně zdraví a nezdolného elánu do dalších let přejí manžel, dcera a synové s rodinami.

OBČANSKÁ PORADNA PLZEŇ, o.p.s.

Na problémy nejste sami

Otevírací doba poradny v Dobřanech
Náměstí T. G. M. 5, Dobřany
středa, čtvrtek: 9:00–12:00, 13:00–15:45
tel.: 777 944 563, www.opplzen.cz,
e-mail: poradna@opplzen.cz

Občanská poradna Plzeň poskytuje:
Občanská poradna poskytuje rady, informace a pomoc všem, kteří se na ni obrátí. Usiluje o to, aby občané netrpěli neznalostí svých práv a povinností, neznalostí dostupných služeb nebo neschopností vyjádřit své potřeby či hájit své oprávněné zájmy. Podílí se na činnosti AOP a společně upozorňují příslušné státní a místní orgány na nedostatky legislativy a na neřešené problémy občanů ve snaze ovlivnit vývoj politiky a sociálních služeb.

Naše služby jsou bezplatné, nezávislé, nestranné a diskrétní.
Poradenství poskytujeme zejména v těchto oblastech:
• bydlení • finanční problematika • rodina a mezilidské vztahy • sociální a zdravotní pojištění • systém sociálních dávek a pomoci • správní řízení (jednání s úřady) • občanskoprávní vztahy • majetkoprávní vztahy • pracovně–právní vztahy • ochrana spotřebitele

Kontaktní místo Občanské poradny Plzeň v Dobřanech je financováno městem Dobřany.

Vzpomínka

Dne 21. 12. 2019 si připomínáme 1. výročí, co nás opustil

pan **František Veselý** ze Šlovic.

Stále vzpomíná rodina.

Vzpomínka

4. 12. 2019 uplyne již 14 smutných let, kdy nás navždy opustila

paní **Hanička Kučerová**.

Za tichou vzpomínku děkují sestry Věra, Libuš a Zdeňka

Vzpomínka

14. 12. 2019 uplynulo 30 let, co nás navždy opustil

pan **Václav Rott**.

Za tichou vzpomínku děkují synové s rodinami.

Vzpomínka

Očím jsi odešel, v srdcích jsi zůstal.
20. prosince 2019 to bude rok, co nás opustil manžel, tatínek, dědeček a pradědeček,

pan **Josef Klíma**.

Vzpomínají dcera a syn s rodinami, vnučka s rodinou.
Kdo jste ho znali, vzpomeňte s námi.

Vzpomínka

Dne 30. 12. 2019 uplyne rok, co nás opustila

paní **Jana Malá**.

Za tichou vzpomínku děkuje maminka, dcera s vnučkou a sourozenci s rodinami.

AUTO KRAUS garage

JAN KRAUS

TEL: 774 334 418

IČ: 01495186

- Čištění Interiérů Vozidel
- Leštění a Renovace Laku
- Aplikace Ochrany Laku
- Renovace Plastových Světlometů
- Čištění Čalouněného Nábytku + Čištění Koberců

—AUTO KRAUS

Provozovna: Vstiš 2

WEB: WWW.AUTOKRAUS.CZ

Řádková inzerce

- **ANGLIČTINA** - Individuální i skupinová výuka, tel. 724 015 347, www.anglickyjazyk.net
- **Hledám** v Dobřanech doučování českého jazyka a matematiky pro II. stupeň ZŠ. Tel. 728 499 089.
- **Hledám** garáž k pronájmu v Dobřanech. Tel. 722 246 666.
- **Prodám** garáž v Plzeňské ul. v Dobřanech. Info tel. 723 204 734.
- **Prodám** dřev. lavice, stoly, pergolu, trámy 9x13. Foto na mesto dobrany.cz/inzerce, tel. 602 117 657.
- Zdrav. sestra v důchodu, nekuřák, **hledá** podnájem, nejlépe v rod. domku. Tel. 737 989 344.
- **Nabízíme** vánoční cukroví různých druhů. Objednávky na mob. 775 223 640 nebo na domacizakusky@email.cz.

AVAS EXPORT IMPORT spol. s r.o.

DŘEVĚNÉ BRIKETY Z TROPICKÉHO DŘEVA

Jde o 100% biomasu bez přísad - vysušený dřevitý odpad (piliny a hobliny) z tvrdého tropického dřeva, původem Thajsko a Malajsie. Vykazují jedinečné schopnosti nejvyšší výhřevnosti s minimální popelnatostí.

6,- Kč/kg

- uvedená cena je včetně DPH
- balení cca 10 kg v PE obalu
- možnost slev při paletovém odběru

Nabízíme možnost dopravy briket na dohodnuté místo.

AVAS EXPORT - IMPORT spol. s r.o., Alšova 694, 334 41 Dobřany

tel.: 377 224 862, e-mail: avas@avas-concrete.com

PRACOVNÍ DOBA OPRAVNY OBUVI A VÝROBA KLÍČŮ PROSINEC 2019

st 4. 12. 2019	14 – 17
čt 12. 12. 2019	14 – 17
út 17. 12. 2019	14 – 17
18. 12. 2019 – 18. 2. 2020 ZAVŘENO	

Výrobu klíčů mimo pracovní dobu lze domluvit na tel.: 773 478 883.

Od dobřanského verpánku přeji příjemné prožití vánočních svátků a do nového roku 2020 hodně zdraví, štěstí a osobních úspěchů.

Zbyněk Albl, švec

Dagmar Strejcová
OČNÍ OPTIKA

DOBŘANY – ZDRAVOTNÍ STŘEDISKO NAD PENNY

„Všem našim stálým i novým zákazníkům přejeme plno radostných dnů v nadcházejícím roce a příjemné prožití svátků vánočních. Zároveň srdečně děkujeme za projevenou důvěru a těšíme se na další spolupráci v roce 2020!“

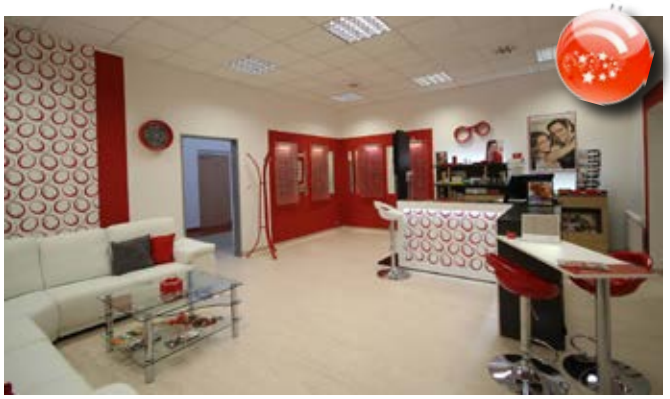

Provozní doba:
Dobřany – Tř. 1. máje 1300, tel.: 727 900 748
po 9:00–15:00, st 9:00–17:00, pá 7:30–15:00
Přeštice – Masarykovo nám. 104, tel.: 776 260 822, 377 897 050
po, st, čt 8:30–17:00, út + ord. 8:00–18:00 s lékaři, pá 8:30–16:00, so 9:00–11:00

Nabízíme: odborné poradenství; zhotovení dioptrických brýlí + výměny skel možné i na počkání ve vlastní zábrusové dílně; zkoušku zraku; opravy a čištění; prodej slunečních a sportovních brýlí, doplňků a brýlových pouzder

DOBŘANSKÝ MED
zachutná Vám hned

Celoroční prodej včelých produktů
(med, medovina, propolis a atd.)
email: medar.jenda@seznam.cz
tel.: Jan Plášil 607 742 011

PRODEJ VÁNOČNÍCH STROMKŮ

na tradičním místě v Dobřanech, Pobřežní 1027, vedle automyčky

NABÍDKA:
- **smrk pichlavý**
- **smrk ztepilý**
- **jedle kavkazská**
- **borovice lesní**

- **denně od 8.00 do 20.00 hodin, velký výběr, balení zdarma**
- **průběžně jsou doplňovány čerstvé stromky**

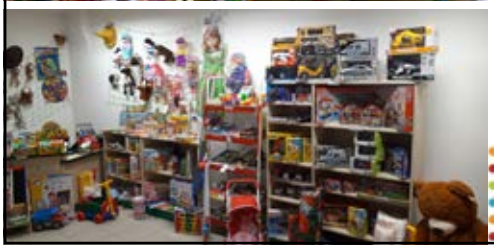

Letos naděluje Ježíšek dárky

z Hračkářství Emily

Náměstí T.G.M. 145, Dobřany

Otevírací doba:

pondělí–pátek	9:00–12:00	13:00–17:30
sobota	9:00–12:00	
adventní neděle	10:00–16:00	
24. 12.	zavřeno	

V tomto obchodě můžete platit kartou.

Zásilkovna.cz

Sběrné a výdejní místo
Zásilkovna.cz a PPL Parcelshop

PPL PARCELSHOP

Musíme tam všichni, otázka je jak

Téma smrti a umírání bychom často rádi uklidili do nejhlubšího sklepa a zamkli na sedm západů. Ale ono se dříve či později samo přihlásí a my si s ním pak třeba nevíme rady. Řekněme si to narovinu. Kromě toho, že srdce každému z nás jednou dotluče, můžeme stát před výzvou doprovázet na poslední cestě někoho z našich nejbližších. Zvládneme to? Jsme na to připravení? Proto nám máloco prospěje víc, než se s dostatečným předstihem naučit o smrti a umírání přemýšlet.

Kam si jít pro radu a kam se obrátit pro pomoc, když se nás téma umírání začne dotýkat? Málokdo slyšel o hospicích, které jsou tu právě od toho, aby v poslední fázi života pomohly, a to jak umírajícím, tak jejich nejbližším. Hospice domácí neboli mobilní, stejně jako lůžkové, nabízejí shodně maximální zdravotnickou profesionalitu ve spojení s lidskostí a laskavostí. Lékař, zdravotní sestra, ošetřovatel, sociální pracovnice, v případě zájmu psychoterapeut nebo duchovní, ti všichni tvoří tzv. multidisciplinární tým, který je pacientovi a jeho blízkým k dispozici doslova 24 hodin denně 7 dní v týdnu. Pokud lze umírat v domácím prostředí, jsou tu se svými službami mobilní hospice. V Plzeňském kraji se konkrétně jedná o Hospic sv. Jiří pro okolí Chebu a Tachova, okolí Plzně pokrývá mobilní hospic Domov.

Lůžkové hospice pak mají svou nezastupitelnou úlohu ve chvíli, kdy umírající člověk nemůže z různých důvodů ani s odbornou pomocí dožít svoje poslední dny doma, a přitom chce zemřít bez zbytečných bolestí, důstojně, se zázemím pro neomezenou návštěvu rodiny a blízkých. V každém kraji je jeden nebo dva lůžkové hospice. Bohužel fungování žádného z nich není státem plně hrazené, protože na hospicovou péči v našem zdravotním systému stále neexistuje „kolonka“, která by zajistila pokrytí všech nezbytných nákladů péče o umírající. Pro celý Plzeňský kraj už 21 let funguje jeden, a to Hospic svatého Lazara v Plzni.

Smrti na věku nezáleží. V konečném stádiu nevyléčitelné nemoci do Hospice svatého Lazara často přicházejí také tatínkové a maminky malých dětí nebo lidé, kteří rodinu ještě nezaložili. Jeho pacienty tedy zdaleka nejsou jen senioři, jak by se mohlo zdát. Druhý častý mýtus je ten, že pobyt v hospici znamená smutné dožití na lůžku v nečinnosti, bolestech a opuštěnosti. Na jednom konkrétním příběhu si můžeme činnost lůžkového hospice dobře přiblížit. „Když se babička dozvěděla, že bude z nemocnice převezena k vám, hodně plakala. Měla o hospici zkreslené představy jako většina lidí, měla pocit, že v nějakém hrozném prostředí bude čekat na smrt. Po všem, co prožila v nemocnicích a LDN, čekala, že teď bude ještě hůře,“ píše Veronika, vnučka jedné pacientky Hospice svatého Lazara. „Jaké milé překvapení na ni čekalo. Hned po příjezdu dostala svůj vlastní pokoj. Konečně měla někde soukromí. Návštěvy byly možné pořád. Byli jsme tam za ní často a v posledních týdnech se tak viděli více než kdy jindy.“

Počáteční obavy, že rodina svého umírajícího do hospice „odloží“, se typicky mění v pravý opak. Díky zázemí a všestranné profesionální péči personálu totiž mají možnost věnovat svému blízkému o poznání více kvalitního společného času než do té doby. V posledních měsících či týdnech života není nic cennějšího. Veronika pokračuje: „Děkuji, že si mohla vykouřit cigárko, jako by byla doma. Že jste ji klidně vozili na terasu, aby si vychutnala poslední slunečné dny. Děkuji, že jste ji denně brali do vany, kde ji voda nadnášela a neskutečně tak ulevovala jejímu bolavému tělu. Děkuji za vaši snahu splnit jakékoliv přání pacientů. Díky za hudbu na chodbách a na terase, za pozitivní atmosféru všude v celém hospici. A hlavně děkuji za každou jednotlivou péči všech úžasných ošetřovatelů a sester. Díky tomu všemu babička hned pookřála a poslední týdny života si užila tak, jak to jen v jejím stavu šlo.“

Nebojme se zlého umírání a zlé smrti. Odcházení, které patří k životu stejně jako přicházení na svět, může být dobré, důstojné a naplněné. Když si s ním nevíme rady, jsou tady hospice, připravené v obtížné situaci pomoci. Pro představu a další informace sledujte Hospic svatého Lazara na Facebooku (www.facebook.com/hsl.cz) či Instagramu nebo navštivte jeho webové stránky www.hsl.cz. Dozvíte se tam také více o možnostech podpory. Bez finančního přispění jednotlivců, firem a obcí by totiž hospic pomáhat nemohl.

SBOHEM, SYNU
ArtKa
5. 12. ve 20:00

Čína, drama, 175 min, 12+, titulky, režie: Wang Xiaoshuai

Snímek je rodinnou ságou zachycující transformace čínské společnosti prostřednictvím příběhu manželského páru stiženého osudovou tragédií. Sleduje své hrdiny v průběhu tří dekád.

Vstupné: 110 Kč

LEDOVÉ KRÁLOVSTVÍ II
6. 12. v 17:00

USA, animovaný, 103 min, přístupný, dabing, režie: Jennifer Lee, Chris Buck

Proč se Elsa narodila s kouzelnou mocí? Odpověď ji svůdně volá a zároveň hrozí, že zničí její ledové království. Společně s Annou, Kristoffem, Olafem a Svenem se královna Elsa vydává na pozoruhodnou cestu.

Vstupné: 120 Kč

ŠPINDL 2
6. 12. ve 20:00 **7. 12. ve 20:00**
14. 12. ve 20:00

ČR, komedie, 107 min, 12+, režie: Radek Balaš

Silvie je úspěšná lékařka a věří, že našla recept na šťastný vztah. Renata je manželka známého spisovatele, ve svých kurzech dodává ženám odvahu k lepšímu životu. Herečka a tanečnice Eliška stojí na začátku kariéry.

Vstupné: 130 Kč

MIKULÁŠSKÁ NADÍLKA
SNĚHOVÁ KRÁLOVNA: V ZEMI ZRCADEL
7. 12. v 15:00

Rusko, animovaný/dobrodružný, 80 min, přístupný, dabing, režie: Robert Lence, Aleksey Tsitsilin

Mocný král Harald ztratil téměř celou rodinu kvůli kouzlům Sněhové královny. Pomocí Isti se mu podaří uvěznit všechny kouzelníky v zemi zrcadel. Zastavit ho může jedině Gerda.

Vstupné: 80 Kč

JUMANJI: DALŠÍ LEVEL
8. 12. v 18:00

USA, dobrodružný/akční/komedie, 123 min, přístupný, dabing, režie: Jake Kasdan

Martha, Bethany a Fridge se vracejí zpět do hry, aby našli Spencera, který záhadně zmizel. Zjistí však, že se hra změnila, a že přežít ve světě Jumanji bude mnohem náročnější. Jumanji už totiž není jen džungle.

Vstupné: 120 Kč

PRVNÍ ZRÁDCE
ArtKa
12. 12. ve 20:00

Itálie, thriller/životopisný, 152 min, 15+, titulky, režie: Marco Bellocchio

Osmdesátá léta v Itálii. Klany sicilské mafie mezi sebou válčí o moc. Vláda si se situací neví rady, dokud se neobjeví Tommaso Buscetta, první zrádce největší mafiánské organizace Cosa Nostra.

Vstupné: 100 Kč

PAT A MAT: KUTILSKÉ TRAMPOTY
13. 12. v 17:00 **21. 12. v 15:00**

ČR, animovaný, 63 min, přístupný, režie: Marek Beneš

Pro naše dva kutily není žádná komplikace překážkou a žádná výzva dostatečně velká. Pat a Mat přinášejí další sérii nápadů, katastrof a originálních řešení.

Vstupné: 120 Kč

VÝJIMEČNÍ
13. 12. ve 20:00

Francie, drama/komedie, 114 min, 12+, titulky, režie: Olivier Nakache, Éric Toledano

Přes 20 let žijí Bruno a Malik ve světě autistických dětí a mladistvých. Jejich neotřelý přístup však vzbudí pozornost inspekce a hrozí, že bude program zrušen.

Vstupné: 110 Kč

JAK KAŠPÁREK ZACHRÁNIL VÁNOCE
14. 12. v 15:00

Divadlo Cirkus Žebřík, 45 min

Co se stane když se čert v pekle nudí? Zachrání Kašpárek lidem Vánoce? Vše se dozvíte v humorné pohádce hrané ve starém rodinném divadle z roku 1942.

Vstupné: 80 Kč

LAST CHRISTMAS
15. 12. v 18:00

USA/VB, romantická komedie, 103 min, 12+, titulky, režie: Paul Feig

Kdyby Bridget Jonesová hledala ještě větší zoufalku, než je ona sama, v Kate (Emilia Clarke) by se určitě trefila do černého.

Vstupné: 130 Kč

YAO
ArtKa
19. 12. ve 20:00

Francie, drama/komedie, 104 min, 12+, titulky, režie: Philippe Godeau

Třináctiletý Yao žije ve vesnici na severu Senegalu a sám překoná 387 kilometrů, aby se mohl setkat se svým hrdinou, kterým je Seydou Tall, francouzský herec. Ten poprvé navštíví zemi, ze které pochází.

Vstupné: 110 Kč

TROLLOVÉ A KOUZELNÝ LES
20. 12. v 17:00

Norsko/Kanada, animovaný, 90 min, přístupný, dabing, režie: Kevin Munroe, Kristian Kamp

Kdesi v hlubokých lesích leží království trollů, kteří si zde užívají spokojeného života. Jednoho dne ovšem oblíbený král kvůli zradě a nastražené pasti zkamení a na jeho syna Tryma čeká velké dobrodružství.

Vstupné: 120 Kč

STAR WARS: VZESTUP SKYWALKERA
20. 12. ve 20:00

USA, akční/sci-fi, 155 min, přístupný, titulky, režie: J. J. Abrams

Lucasfilm a režisér J. J. Abrams znovu spojují síly, aby diváky vzali na epickou výpravu do předaleké galaxie. Ve strhujícím závěru se zrodí nové legendy a odehraje se konečný boj za svobodu galaxie.

Vstupné: 130 Kč

STAR WARS: VZESTUP SKYWALKERA
21. 12. ve 20:00 **22. 12. v 18:00**

USA, akční/sci-fi, 155 min, přístupný, dabing, režie: J. J. Abrams

Vstupné: 130 Kč

POHÁDKA POD STROMEČEK
SNĚŽNÁ MELA
24. 12. ve 14:00

Kanada/VB/USA, animovaný, 95 min, přístupný, dabing, režie: Aaron Woodley

Dobrodružství polárního lišáka Bleska, který má velký sen, stát se nejlepším arktickým kurýrem. Jeho první zásilka ho ale zavede do polární pevnosti, kde zloduch Otto Von Walrus spřádá plány na zničení Arktidy.

Vstupné: 100 Kč

ŠPIÓNI V PŘEVLEKU
27. 12. v 17:00 **28. 12. v 15:00**

USA, animovaný, 102 min, přístupný, dabing, režie: Troy Quane, Nick Bruno

Když nejlepší špión hledá dokonalé maskování, může narazit na určité potíže. Zejména, pokud jej dostane do parády geniální vynálezce, který ho promění v dokonale nenápadného tvora... v holuba.

Vstupné: 120 Kč

ŠŤASTNÝ NOVÝ ROK
27. 12. ve 20:00 **29. 12. v 18:00**

ČR, Slovensko, komedie/romantický, 90 min, 12+, režie: Jakub Kroner

Film se odehrává v pohádkově zasněžených Vysokých Tatrách, kde se na jednom místě sejde parta kamarádek, jejich blízcí i úplní cizinci. Každý z nich tu má svůj vlastní příběh.

Vstupné: 130 Kč

DOKONALÁ LEŽ
28. 12. ve 20:00

USA, drama, 109 min, 12+, titulky, režie: Bill Condon

Šarmantní podvodník Roy Courtnay (Ian McKellen) si v životě nadělal spoustu problémů. Když na internetové seznamce potká bohatou vdovu Betty McLeish (Helen Mirren), nemůže uvěřit svému štěstí.

Vstupné: 120 Kč

SILVESTROVSKÁ PROJEKCE
POSLEDNÍ ARISTOKRATKA
31. 12. v 18:00

ČR, komedie, 110 min, přístupný, režie: Jiří Vejdělek

Vstupné: 100 Kč

ZAKLETÉ PÍRKO
4. 1. v 17:00 **5. 1. v 15:00**

ČR, pohádka, 94 min, přístupný, režie: Zdeněk Troška

Vstupné: 120 Kč

ZDRAVOTNÍ STŘEDISKO

Třída 1. máje 1300

Praktický lékař pro dospělé

MUDr. Ludmila Horová

tel.: 377 972 544, e-mail: ordinace@horovi.cz

Ordinační hodiny:

pondělí	6:00 – 12:00	14:00 – 18:00
úterý	6:00 – 13:00	
středa	6:00 – 12:00	13:00 liché týdny Vstiš
čtvrtek	6:00 – 12:00	13:00 Harmonie
pátek	6:00 – 12:00	

Praktický lékař pro dospělé, poradna pro sportovce

MUDr. Radana Salvétová

tel.: 606 370 308

Ordinační hodiny:

pondělí	7:30 – 11:00	
	11:15 – 12:30	pro podniky a objednané
	15:00 – 18:00	pro pracující a objednané
úterý	7:30 – 11:30	
	11:30 – 13:00	pro objednané
středa, pátek	7:30 – 11:00	
	11:15 – 13:00	pro podniky a objednané
čtvrtek	7:30 – 11:00	
	11:15 – 13:00	pro objednané

Praktický lékař pro děti a dorost

MUDr. Alena Špidlenová

Dětské lékařství Dobřany s.r.o.

cestovní medicína, infekce

tel.: 723 079 072

Ordinační hodiny:

	pro nemocné	prevence
pondělí	7:30 – 10:00	13:30 – 15:00
úterý	13:00 – 15:00	15:00 – 18:00
středa	7:30 – 11:00	11:00 – 14:30
čtvrtek	7:30 – 10:00	10:00 – 12:00
pátek	7:30 – 10:00	10:00 – 13:00

Diabetologická ambulance

MUDr. Jana Prošková

Ordinační hodiny:

středa	6:30 – 7:30	náběry
	7:30 – 13:30	ordinace

Ordinace očního lékaře

MUDr. Kateřina Košťáková

tel.: 777 837 387 (v ord. hodinách)

Ordinační hodiny:

	volně	pro objednané
pondělí	8:30 – 12:00	12:30 – 14:30
středa	12:00 – 14:00	14:00 – 17:30
čtvrtek	8:30 – 12:00	12:30 – 14:30
pátek	7:00 – 11:00	11:00 – 13:00
perimetry:		
pondělí, čtvrtek	8:00 – 8:30	po objednání
středa	11:30 – 12:00	po objednání

Praktický zubní lékař

MUDr. Petr Bureš

tel.: 724 516 852

Ordinační hodiny:

pondělí	7:30 – 14:30
úterý	9:00 – 17:30
středa	7:00 – 13:00
čtvrtek	7:00 – 12:00
pátek	6:30 – 12:00

MUDr. Lada Cvachovcová

tel.: 604 129 239

Ordinační hodiny:

pondělí	7:30 – 17:00
úterý, středa	7:30 – 13:00
čtvrtek	7:30 – 17:00
pátek	7:30 – 13:00

Gynekologie

MUDr. Petr Krčál

tel.: 603 225 252

Ordinační hodiny:

úterý (sudé)	7:00 – 13:00	pro objednané
čtvrtek	7:00 – 13:00	
pátek (lichý)	7:00 – 13:00	

MUDr. Regina Janů

tel.: 775 519 042

www.gynekolog.cz/janu/

e-mail: janu.gynekologie@gmail.com

Ordinační hodiny:

pondělí	8:00 – 15:00	
úterý	6:30 – 17:00	
středa	6:30 – 14:00	pro objednané
čtvrtek	8:00 – 13:00	

Interní ambulance

MUDr. Gabriela Rybářová | MUDr. Martin Straka

tel.: 775 002 155

Ordinační hodiny:

úterý	7:30 – 14:30	
	14:30 – 16:30	pro objednané
pátek	7:30 – 14:30	

Kožní ordinace

MUDr. Petra Brodská, Ph.D.

tel.: 775 057 007

Ordinační hodiny:

pondělí	8:00 – 14:00

Telefonické objednávky po celou ordinační dobu, bez objednání pouze akutní ošetření.

Odběry krve

EUC Laboratoře s.r.o., ODBĚRY KRVE

tel.: 720 061 001

Ordinační hodiny:

pondělí – pátek	6:00 – 12:00

Oční optika

Dagmar Strejcová

tel.: 727 900 748, optikastrejcova@seznam.cz

pondělí	9:00 – 15:00
středa	9:00 – 17:00
pátek	7:30 – 15:00

Praktický lékař pro děti a dorost

MUDr. Jitka Šebestová

Školní 33

tel.: 377 972 754, 732 114 040

tel.: 377 973 124 (Chlumčany)

Ordinační hodiny:	Chlumčany	Dobřany
pondělí	7:00 - 11:00	12:00 - 14:00
úterý		7:00 - 11:00
		12:00 - 18:00
středa	7:00 - 11:00	12:00 - 14:00
čtvrtek		7:00 - 11:00
		12:00 - 16:00
pátek	11:00 - 13:00	7:00 - 10:30

Ambulance klinické logopedie

Mgr. Michaela Hrubešová

Nová 956

tel.: 775 313 801, e-mail: hrubesova@hotmail.cz

pondělí	8:00 – 15:00	
úterý, čtvrtek	8:00 – 18:00	na objednání
středa	8:00 – 11:00	na objednání

Jubilata Dobřany pro osoby potřebující péči – pečovatelská služba

Sokolovská 1004

tel.: 733 141 900 – Helena Vaňková

e-mail: jubilata.dobrany@diakoniezapad.cz

pondělí – pátek	7:00 – 19:00	
so, ne, svátek	7:00 – 9:00	11:30 – 14:00
		17:00 – 19:00

Veterinární ordinace

MVDr. Tereza Sýkorová

Vančurova 1289

tel.: 724 806 606

e-mail: veterinadobrany@seznam.cz

pondělí, pátek	9:00 – 12:00
úterý, čtvrtek	16:00 – 19:00
středa	pouze objednaní pacienti

MVDr. Drahomíra Jerouškova

tel.: 602 474 583

pondělí, pátek	9:00 – 11:00
čtvrtek	16:00 – 18:00

Městský úřad Dobřany

Náměstí T.G.M. 1

tel. ústředna: 377 195 831

pondělí, středa (úřední dny)	7:15 – 11:15	12:00 – 17:00
úterý, čtvrtek	8:00 – 11:15	12:00 – 14:30
pátek	8:00 – 11:15	12:00 – 13:00

Správa bytů

tel.: 739 280 800, e-mail: byty@dobrany.cz

Sběrný dvůr

tel.: 721 529 770

pondělí		14:00 – 18:00
st, pá, ne	9:00 – 13:00	14:00 – 18:00

Městské kulturní středisko Dobřany

Dobřanská galerie, kostel sv. Víta, IC

Náměstí T.G.M. 5

tel.: 377 972 725, 377 972 480

e-mail: kultura@dobrany.cz, ic@dobrany.cz

Otevírací doba:

pondělí – pátek	8:30 – 12:15	13:00 – 16:00

Kino – divadlo – kongresový sál – Káčko

Sokolovská 1011, tel.: 739 643 219

e-mail: kino@dobrany.cz, www.kacko.cz

Provozní doba kanceláře:

pondělí – pátek	9:00 – 12:30	13:00 – 16:00

Horké linky

Plyn – poruchy: 1239 Voda – poruchy: 800 120 112

El. proud – poruchy: 840 850 860

Hasiči: 150 Záchranka: 155 Policie: 158

Městská policie: 156

Mezinárodní tísňové volání: 112

epepa@dobrany.cz – hlášení nebezpečných stavů

Sousedská výpomoc – 734 258 859

Vydalo Městské kulturní středisko Dobřany, IČ 712 09 336. Odpovědná redaktorka: Lenka Šašková. Redakce: Městské kulturní středisko Dobřany, telefon: 739 643 219, e-mail: listy@dobrany.cz, facebook.com/DobranskeListy. Uzávěrka vždy do 20. dne v měsíci. Typografie: Kalous & Skřivan. Vychází 1x za měsíc v nákladu 2 900 ks. Redakce si vyhrazuje právo na úpravu zaslaných textů. Registrováno: MK ČR E12353. Periodický tisk územního samosprávného celku.