Dobřanské listy

Měsíčník pro Dobřany, Šlovice, Vodní Újezd a okolí

číslo 9 • září 2017 • ročník XV • zdarma do všech domácností • www.dobrany.cz

Derby Dobřany–Vstiš rozhodly až penalty

Foto: Daniel Ulrich

Město Dobřany, Náměstí T.G.M. 1, 334 41 Dobřany

Tajemník Městského úřadu Dobřany vyhlašuje v souladu se zákonem 312/2002 Sb., o úřednících územních samosprávných celků a o změně některých zákonů, ve znění pozdějších předpisů, (dále jen zákon o úřednících)

VÝBĚROVÉ ŘÍZENÍ č. 5/2017

na vznik pracovního poměru úředníka ÚSC zařazeného do MěÚ Dobřany jako

referent/ka stavebního odboru

Rámcová pracovní náplň: výkon činnosti na úseku územního plánování a stavebního řádu
Platová třída odpovídající druhu práce: dle katalogu prací – 9. – 10. pl. tř.
Předpokládaný datum nástupu: 01.01.2018

Bližší informace o podmínkách a náležitostech přihlášky jsou vyvěšeny na úřední desce MěÚ Dobřany nebo na webových stránkách města.

Z obsahu

17 dotací za 17 milionů 3

Domy ve správě města 6

Dobřany navštíví Anna K 9

Změny v Klubu Echo 12

Kavárny po škole pokračují i letos 13

Život není náhoda 15

Oslavy 110 let TJ Dobřany 25

Nabídka zájmové činnosti 29

Sloupek

Vážené čtenářky, vážení čtenáři Dobřanských listů,

jedno z nejšťastnějších období roku našich dětí je za námi a starosti s nadcházejícím novým školním rokem před námi. Pro některé z nás to není změna výrazná, a pro jiné zásadní. Nicméně září není jen o začínající školní docházce, ale o konci léta a pozvolném ukončování venkovních kulturních akcí a jejich přesun do interiérů, ale než se tak stane, můžeme si užít Den otevřených závor na Slovickém vrchu, Radbuza fest s Dobřanskou padesátku a pohádkovým lesem, Haydnovy hudební slavnosti a řadu dalších. S přicházejícím podzimem pak např. Pouť na Kamínku, drakiádu, Večer se světýlky, dvě divadelní představení v Káčku a koncem roku bohatý adventní program. Pořád je na co se těšit... Na stránkách zářijového vydání najdete užitečný přehled volnočasových aktivit řady spolků a sdružení, která na území města působí.

Přeji pohodové babí léto.

Jaroslava Umnerová

Krátce

Městské slavnosti v partnerské obci Obertraubling se konají jednou za dva roky. Letos připadly na 14. červenec a delegace Dobřan hostitele mile překvapila národními kroji.

Práce na rekonstrukci sportovního areálu pod nádražím pokračují dle harmonogramu.

Fotbalový stadion už zažil sportovní utkání

Foto: Pavel Jiřík

V polovině srpna skončila definitivně přestavba sportovního areálu u vodárny, tečkou bylo podepsání dodatku č. 5, který uzavřel i nekonečnou řadu změnových listů. Cena díla vzrostla z původních 22,8 miliónu na 25,2 milionu po slevách. V pořadí druhá firma ve výběrovém řízení nabídla 25, 4 milionu. Cena dle průměrných cen stavebních prací by byla 31,7 milionu. Všechny ceny jsou bez DPH.

Na navýšení ceny se nejvíce podílely valy kolem hřiště. V místech, kde se při projektování hloubily sondy, byla zemina. Bohužel většinu hmoty tvořil odpad, který musel být uložený na skládce. Další změny představují vylepšení. Díky směně pozemků s církví se podařilo zvětšit parkoviště, namísto plastových oken jsou hliníková, hlavní hřiště se prodloužilo na mezinárodní rozměr, měnila se vzduchotechnika, místo PVC jsou podlahy z dlažby. Velkého vylepšení se dočkala i tréninková plocha, získala zavlažování a ohrazení za brankami a na straně k Chlumčanskému potoku.

Mnohahodinová obchodní jednání vedla k tomu, že město obhájilo svůj zájem a hodnota díla výrazně převyšuje zaplacenou cenu. Nejde jen o slevy, podařilo se vyjednat i výhodný koeficient, kterým se oceňovaly dodatečné práce. Konečný výsledek je takový, že za 30,5 milionu s DPH jsme získali areál v tabulkové hodnotě 43,9 milionu. Každý si dovede představit, že schůzky na dané téma připomínaly spíše utkání.

Přiznám se, že chvíli už jsem ani nevěřil, že tohle místo může být v budoucnu zdrojem radosti. Stalo se a necelý měsíc po kolaudaci už stadion prolomil hranici tisíce diváků. Postaraly se o to především tři zápasy. Reprezentace ČR žen do 19 let porazila stejně staré Bavorky, ženy Viktoria z Plzně prohrály prvoligové utkání se Slováckem a místní borci ztratili v závěru dobře rozehrané derby se Vstiší.

Pro řadové diváky bylo jistě dobré, že v každém zápase padalo hodně branek. Vydařilo se počasí, což přispělo k dobré atmosféře. Kromě plné tribuny si lidé našli místa také v „kavárenském“ posezení před tribunou a došlo i na klasického „stojáka“. Přítomnost spokojených diváků tak zcela smyla pachuť sporů a dohadů.

Říká se, že doma není nikdo prorokem, proto tak rádi sledujeme ohlasy přespolních. Trenér Viktorie Sálem Hebousse se o našem stadionu vyjádřil pro Deník 23. srpna následovně: „Našli jsme tu skvělé zázemí i perfektní diváky, kterých se podle mě sešly čtyři stovky.“

Martin Sobotka, starosta

Magie sedmnáctek aneb zatím přidělené dotace

(sob/tom) V roce 17 tohoto století máme zatím schváleno 17 dotací za více než 17 milionů, což řadí letošek mezi statisticky velice úspěšné roky. Město má požádáno o další projekty, z nichž některé vypadají také velice nadějně, a celková suma by mohla výrazně zlepšit život obyvatel našeho města. Vozíčkáři a maminky se těší na výtah na radnici, Vodní Újezd se většinově nemůže dočkat vjezdových ostrůvků, které zvýší bezpečnost lidí, myslí se i na zkvalitnění dodávek pitné vody a komunikace v sídlišti, díky lesní cestě na Šlovičáku se výrazně pokročí k lepšímu nemotoristickému spojení pro lidi ze Šlovic. Kompletní přehled přidělených dotací najdete v tabulce. Některé z nich i na fotografiích.

Dotace č. 3: Ve dvoře radnice je zatím jen základ výtahové šachty. Výtah budou moci návštěvníci radnice využívat od poloviny listopadu.

Dotace č. 13: Práce na fasádě radnice běží v plném proudu...

č.	Poskytovatel	Název projektu	Přiděleno
1	HZSPK + PK	Dobřany - pořízení devítimístného dopravního automobilu do vybavení pro JSDHO Šlovice	750 000,00
2	MKČR	Soubor čtyř obrazů premonstrátských světců - sv. Gilberta, sv. Isfrieda, sv. Evermoda a sv. Heřmana Josefa	200 000,00
3	MMR ČR	Záměr bezbariérové trasy města Dobřany - výtah	1 361 868,00
4	MMR ČR	RS - Dobřany, RPS Pančava, VIII. etapa	2 400 000,00
5	MPSV	Sociální pracovník	276 500,00
6	Nadace ČEZ	Nábytek pro třídy ZŠ	160 000,00
7	Nadace ČEZ	Výsadba třešňového stromořadí na Šlovickém vrchu	150 000,00
8	Plzeňský kraj	Pěstební zásahy a ošetření stromů v parku pod nádražím v Dobřanech	50 000,00
9	Plzeňský kraj	Kreslená pohledová mapa města Dobřany	15 000,00
10	Plzeňský kraj	Dobřany - centrální kříž hřbitova	50 000,00
11	Plzeňský kraj	Šlovice - oprava vodní nádrže	200 000,00
12	Plzeňský kraj	Dobřany - panoramatická mapa na rozhledně Šlovický vrch	40 000,00
13	Plzeňský kraj	Dobřany - obnova fasády a balkonu radnice	150 000,00
14	Plzeňský kraj	Sportovní areál v Dobřanech - atletický ovál	900 000,00
15	SFDI	Dobřany, Vstupní brány Vodní Újezd a Dobřany Komenského a Přeštická	6 230 705,00
16	SFŽP	Hydrogeologické průzkumné vrty D - 1 a D - 2 v katastrálním území Dobřany	2 437 126,00
17	SZIF	Dobřany - rekonstrukce lesní cesty "Šlovický vrch"	3 164 376,00
		Celkem přiděleno	**17 785 575,00**

Dotace č. 8: Park pod nádražím je častým cílem odpoledního pobytu nejen dětí z družiny, ale i občanů mířících na nádraží, sportovců... Proto je důležitá péče o stromy zejména kvůli jejich zdárnému růstu a provozní bezpečnosti.

Dotace č. 10: Uprostřed hřbitova na kamenném podstavci stojí od roku 1848 železný kříž s latinským nápisem, který v překladu zní: „Svým zemřelým rodičům, příbuzným a přátelům postavili tento kříž zbožní měšťané a příznivci fary v Dobřanech."

Dotace č. 12: Na konci léta obohatila panoramatická mapa vyhlídku na Šlovickém vrchu. Díky pomoci Václava Hrdonky jsou v mapě detailně označené názvy okolních vrcholů.

GDT 2017 - Výsledky Výzvy č. 3

Finanční prostředky z Globálního dotačního titulu města Dobřany na rok 2017 pro poskytování neinvestičních dotací v oblastech kultury, tělovýchovy a sportu, cestovního ruchu a turistiky, vzdělávání, environmentální osvěty, výchovy a vzdělávání, veřejně prospěšných společenských aktivit, zdravotnictví a sociální péče, prevenci užívání drog a kriminality nebyly v rámci Výzev č. 1 a 2 vyčerpány. Z tohoto důvodu vyhlásilo město Dobřany ještě Výzvu č. 3, která se opět zaměřovala na podporu jednorázových projektů.

Rada města Dobřany měla k dispozici zbývajících 91.328 Kč a na doporučení Komise pro Globální dotační titul města Dobřany podpořila 6 žadatelů - přehled uvádíme v tabulce.

Tímto je GDT v roce 2017 ukončen. Všem žadatelům patří poděkování za práci vynaloženou na přípravu žádostí a následně na realizaci akcí samotných, které pak zpestřují především kulturní a sportovní dění v Dobřanech.

První výzva GDT na rok 2018 (na dotace na celoroční provoz) by měla být vyhlášena na podzim letošního roku.

Pavel Sloup, předseda Komise pro Globální dotační titul města Dobřany

Přehled podpořených projektů:

Žadatel:	Projekt:	Dotace:
Tenisová hala Dobřany, s.r.o.	Pojďte s námi odstartovat prázdniny	20.000 Kč
Ing. Lenka Krausová	Dvě výstavy obrazů – výroba katalogů ke dvěma výstavám obrazů v kostele sv. Víta v Dobřanech	10.000 Kč
Pionýr, z.s. - Pionýrská skupina Dobřany	„Předvánoční tvoření“ – rukodělné dílničky	5.000 Kč
Budulínek, z.s.	Draci a dýně – workshopy pro děti	5. 600 Kč
MAS Radbuza, z.s.	Animační soustředění pro děti	20.000 Kč
TJ Dobřany, z.s.	Tenisový turnaj seniorů, Memoriál Josefa Kreuzmana	5.000 Kč
Celkem:		**65.600 Kč**

Rozhodnutí o přidělení dotace přivezl osobně ministr Brabec

(sob) O dotacích se starostové obvykle dozvědí e-mailem, který oznamuje rozhodnutí příslušného orgánu o přidělení. V případě 2,5 milionu na nové vrty pro zásobování obyvatel pitnou vodou to bylo úplně jinak. Pražské číslo na displeji stolního telefonu, představení, rychlý dotaz, jestli si uděláme čas na to, aby nám přijel pan ministr osobně předat rozhodnutí o tom, že stát podpoří naše vodárenství. Vše rychle a na poslední chvíli. Návštěva nakonec byla plodná a příjemná, ale nejvíce potěšil samotný fakt, že zabezpečíme stabilní zdroje pitné vody. Dokážeme snad i to, že klesne nepříjemná tvrdost, kterou nám přinesl nejnovější vrt HV 7. Nové dva průzkumné vrty jsou v oblasti, kde máme zatím nejkvalitnější zdroje. Přejme si, ať vše vyjde a máme rezervy tak, aby nám kohoutky nikdy nevyschly.

Psychiatrická nemocnice a město Dobřany budou více spolupracovat

Šestitisícové Dobřany a místní státní psychiatrická nemocnice budou spolupracovat v kulturních a vzdělávacích aktivitách. Budou také společně usilovat o destigmatizaci psychicky nemocných lidí a pomáhat jim k návratu na trh práce formou důstojných příležitostí. Na tom se shodli starosta města Martin Sobotka a ředitel nemocnice Petr Žižka při podpisu memoranda o spolupráci.

V plánu je spolupráce s různými spolky a zájmovými organizacemi. Starosta míní, že je potřeba podpořit nemocnici a dát najevo, že je to zařízení moderní, otevřené všemu možnému, a není to nic zkostnatělého, tedy vyvrátit bludy, které se o psychiatrických nemocnicích šíří. Podle ředitele Žižky už spolupráce funguje roky, nyní už jde o uskutečňování konkrétních věcí. „Jistá krize v rámci transformace psychiatrie je. Řadu věcí je třeba vysvětlit a lidé musí naslouchat. V dnešní době se ale pídí spíše po senzacích a, bohužel, u nás ta senzace bývá vždy negativní," uvedl ředitel. Podle něj je nemocnice spádovým zařízením nejen pro Plzeňský, ale i pro Karlovarský a Jihočeský kraj. Dobřany i zdravotnické zařízení s 1200 pacienty a 1150 zaměstnanci chtějí zlepšovat pověst psychiatrické nemocnice, která příští rok slaví 135 let.

„Občané Dobřan jsou připraveni na to, že se pacienti zapojí. Nemají přehnané strachy, vědí, že ne každý psychiatrický pacient je nebezpečný," uvedl starosta. Město se podle Martina Sobotky nebrání ničemu. Obě strany nechtějí využívat pacienty jen na uklízení, zametání a pletí, ale spolupracovat s nimi i jejich terapeuty na výuce malování, hraní divadla a v dílnách. Podle starosty bude právnička nemocnice hledat způsoby, jak pacienty začlenit a jak je informovat. Město jim chce říci, jaké spolky v Dobřanech jsou, kam by mohli při vycházkách docházet a s čím by mohli pomoci.

„Máme tu šikovné lidi, kteří s našimi klienty pracují už léta. A jsou i odborně vzdělaní. Dokonce se nabízí myšlenka zřízení školy malování pro veřejnost," řekl ředitel. Pacienty nelze zaměstnávat pracemi pro město mimo areál. „Dovedu si ale představit chráněné dílny, o což mají firmy zájem, a jsou na to dotace," uvedl.

-čtk-

Setkání v cyklistickém

Partnerství dvou zemí je vždy založeno na kulturní spolupráci a na budování vztahů mezi organizacemi a spolky. Nejlépe se ovšem ideály partnerské spolupráce staví na neformálních a osobních přátelských vztazích mezi občany. Pokud se k tomu připojí i sport, dochází k setkáním, na která se nezapomíná.

Partnerství mezi městem Dobřany a německým Obertraublingem trvá již více než patnáct let, ale v poslední době se spolupráce v různých oblastech rozvíjí mnohem rychleji a příležitosti k setkávání se více než zdvojnásobily.

Dlouhodobá a intenzivní spolupráce je mezi základními školami obou měst a také mezi dobrovolnými hasiči.

Prvním neformálním setkáním, jež nebylo organizované žádným spolkem ani institucí, byl cyklovýlet – „Cyklojízda přátelství", nad kterou převzala záštitu vedení obou měst a jejímž cílem byla obec KothmaiBling kousek za Chamem. Zde se obě cyklistické skupiny setkaly na společném přátelském posezení při obědě reprezentovaném tradiční německou kuchyní.

Bylo skvělé, že si členové našeho zájmového cyklistického sdružení „Přátelé šlapek Dobřany" našli čas a absolvovali nelehkou 80kilometrovou trasu z Dobřan do německého KothmaiBlingu. Byla volena i kratší alternativa se startem na Babylonu pro ty, kteří si na délku trasy netroufli. Kilometrově obdobně dlouhou trasu podnikli z opačné strany i němečtí přátelé a velký obdiv patří především široké věkové struktuře německých účastníků.

Chtěla bych jménem města Dobřany poděkovat všem, kteří v rámce utužení partnerských vztahů strávili sobotu v sedle kola. Sportovní odhodlání i nasazení bylo obrovské a bylo zřejmé, že lidé stejných sportovních zájmů mnohem snadněji navazují osobní přátelství.

Právě z těchto důvodů jsme si spolu s německou stranou slíbili opakování této akce i příští rok a možná vytvoření zajímavé sportovní tradice. Doufáme, že se rozroste i počet sportujících účastníků, a to na obou stranách česko-bavorské hranice.

Dagmar Terelmešová, místostarostka

O které domy pečuje Správa bytů města Dobřany?

Pro upřesnění telefonních kontaktů Správy bytů města Dobřany uvádíme, že kontaktní telefonní číslo je 739 280 800 a je k dispozici v pracovní době MÚ Dobřany. V ostatních hodinách můžete volat z důvodů závažných havárií. Nejedná se o pohotovostní nonstop linku.

Lidická 119

Lipová 155

Loudů 1022

Loudů 1028

Loudů 1029

náměstí T.G.M. 5

náměstí T.G.M. 111

náměstí T.G.M. 114

náměstí T.G.M. 115, 116

náměstí T.G.M. 117

náměstí T.G.M. 145

náměstí T.G.M. 149

náměstí T.G.M. 151

náměstí T.G.M. 282

Nová 956

Pobřežní 434

Sokolovská 394

Sokolovská 1000

Sokolovská 1002–1006

Sokolovská 1009

Sokolovská 1012

Spojovací 827, 828

Stromořadí 790

tř. 1. máje 1056–1061

tř. 1. máje 1300

Paní Růžena Fikrlová (*1929 v Dobřanech)

Díl 2.

(V předchozím díle vzpomíná paní Fikrlová na příchod německé armády do Dobřan.)

Báli jste se, když přijeli Němci zabrat Dobřany, když jste viděli tanky?

Nebáli jsme se. Oni nebyli zlí. To víte, když budete dráždit dobytek, tak budou krutý. Tatínek některé Němce znal. Pan Schlegl, to byl Němec, ten měl mlýn, tady, jak se jde k Vodnímu Újezdu, je to nalevo, tam, jak bydlí pan Kufner. Ten pan Schlegl byl hodný, vždycky tatínkovi říkal: „A teď pozor ...“

Když přišli Němci, stěhovalo se sem i civilní obyvatelstvo? Bylo jich hodně?

Většinou to byli vojáci, jejich manželky, finančníci. Protože někteří odešli do Protektorátu, byly zde prázdné domky. Ty si zabrali známí z těch měst, ti páni. Němci zabrali prázdné domy, tam bydlely rodiny vojáků.

Pamatujete si, kdo v té době bydlel na náměstí?

Tam, jak je dnes „kovomat“ (železářství), tam bydlel pan Trágl (Němec), ten uměl česky i německy. Ten prodával potraviny. Jak je lékárna, to měli tehdy Němci společně – byli to bratři nebo bratranci. Jak je dnes cukrárna, tam byl pan Franz Pobuda, Němec, ten také uměl česky i německy. Byl obuvník, dělal vysokačky, vzadu měl dílnu. Vedle Tumpach, řezník, také Němec. Ten měl dva domy – jak je květinka a Terelmešovi. Paní Tumpachová byla moc hodná, měli velké řeznictví. Paní Tumpachová byla moc elegantní paní. Vzpomínám si, že když mě kolikrát naši pro něco poslali, tak ona vždycky řekla německy: „Co ty, malá?“ Nebo česky, když přišly nějaké české ženy. A dala mi takový pláteček salámu – za války. Každému takhle dala jako od cesty. Bylo to na lístky, ale oni byli zdvořilí lidé. Za odsunu šli všichni pryč – jak Trágl, tak lékárník, Pobuda, Tumpach ... To všechno poté zase zabírali naši, Češi.

Pamatujete si na tehdejší kasárna?

Původně bylo v kasárnách hodně budov dřevěných, ale když to tady zabrali Němci, tak ti už stavěli pěkné budovy a po válce to naši dodělali, vylepšili. Byl tady taky lazaret.

Byla jste se někdy podívat v lazaretu?

Za války jsme tam byli jednou se školou. Byl přímo v kasárnách. Měli tam své lékaře. Šli jsme tam na Den armády / Wermachtstag. Byla tam i klouzačka. Z pátka na sobotu přivezli transport, byli tam vojáci nejen od Moskvy. Měli střepiny v těle, neměli ruce ... Jeden si k nám chodil i pro mléko. Bylo tam hodně zraněných, jen Němci. Během návštěvy lazaretu jsme se na ně dívali, bavili jsme se s nimi. Sami nás oslovovali, odpovídali na otázky: „Proč kulháte? Proč nemáte ruku?“ Dali nám tam chleba a sodovku. Když byl nálet, tak to tam rozbombardovali.

(Pokračování příště.)

Zpracoval ve školním roce 2015 / 16 projektový tým ve složení: Vojtěch Kordík, Lukáš Vrba, Michaela Paluchová a Mgr. Michaela Hlaváčová

MĚSTSKÁ KNIHOVNA DOBŘANY

Městská knihovna Dobřany

Stromořadí 439, kontakt: 377 972 942
e-mail: knihovna@dobrany - oddělení pro dospělé (B. Kubelková)
sloupova@dobrany.cz - dětské oddělení

Oddělení pro dospělé

pondělí	7:30–12:00	13:00–17:00
úterý	7:30–11:00	13:00–15:00
středa	7:30–12:00	13:00–18:00
pátek	7:30–11:00	

Oddělení pro děti

pondělí		12:00–17:00
úterý		12:00–15:00
středa	9:00–11:00	12:00–18:00
čtvrtek		12:00–15:00

KNIHY PRO DOSPĚLÉ

DIAMANTOVÁ Anita: Bostoňanka

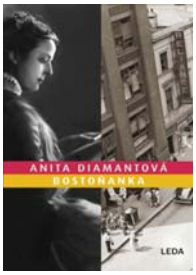

Uhrančivý román odbornice na židovskou kulturu. Jak se ze stydlivé holky obklopené bezpočtem předsudků stane samostatná žena. Životní rekapitulace podnikavé bojovnice svědčí o tom, že to chce uchovat si elán, neztratit humor, nenechat se odradit a poprat se s nepřízní osudu. A samozřejmě taky hodně zvídavosti, přátel a moudrosti uložené v knihách.

HARTINGER Irena Marie: Tvoříme šperky z pet lahví

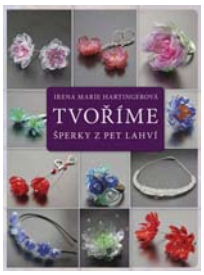

Toužíte po netradičním elegantním šperku? Záleží vám na přírodě a chcete znovu využívat materiály, které by jinak skončily v odpadkovém koši? Můžete se těšit na tyto kapitoly:

- ✓ Sponky
- ✓ Prsteny
- ✓ Puzety
- ✓ Náušnice
- ✓ Náhrdelníky
- ✓ Brože
- ✓ Čelenky

RAINER Sebastian: Mysterium tremendum

Román, který nemá obdoby. Absolutní odhalení nejtemnějších koutů lidské duše. Příběh se odehrává v 70. letech v Beskydech. Mladý výtvarník způsobí autonehodu, která ničivě dopadá na obyvatele vesnice a i na umělcovu psychiku. Emoční zážitek z tajemství zvaného mysterium tremendum. Nový objev českého undergroundu.

KOCOUREK Jaroslav: Pozoruhodná místa naší vlasti

Všechna místa v této knize, ať již byla vytvořena přírodou nebo lidskou rukou, jsou zajímavá nejen na pohled, ale i skutečností, že se k nim váže poutavý příběh. Kniha nápaditou formou nabízí i spoustu dalších zajímavostí pro každého čtenáře.

KNIHY PRO DĚTI

ZACHOVÁ Zuzana: Bezlepková cukrárna

Zdravé dobroty pro dobrou náladu v každém ročním období. Recepty na pudingy, bublaniny, palačinky, tiramisu, štrúdl, rolády, creme brulée, muffiny, koláčky, brownies, lívanečky, ... jsou určené pro začátečníky. Jsou k nerozeznání od klasických lepkových a jsou navrženy tak, aby si na své přišli milovníci zdravých pochoutek i velcí mlsálci.

HABERSTOCK Meike: Proč má Eda spoustu času a dospělí ne?

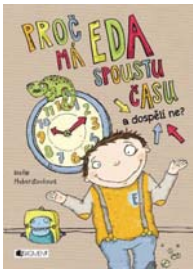

Edovi je šest let, chodí do první třídy a má pořád spoustu volného času. Jeho maminka naopak vůbec čas nemá. Často dělá několik věcí najednou a je pak nabručená a bez nálady. Edu to trápí. Nerozumí tomu. Jak je možné, že dospělí čas nemají a děti ano? Jediný dospělý člověk, který má času dost, je dědeček. S ním bude Eda hledat odpovědi na otázky, co je to čas a kde se bere. Podaří se jim to?

SCHMITT Petra Maria: Kam chodí kosmonauti na záchod?

Pohádky pro zvědavé děti.

Má stonožka opravdu sto nohou? Proč to nebolí, když se necháme ostříhat? Přiznejme si, že podobně zvídavé otázky našich dětí nás někdy trochu zaskočí. V této pohádkové knížce odpovědi najdete a budete se bavit vy i vaše děti.

VANĚČEK Michal: Co má vědět správný Čech

111 velkých vyprávění o malé zemi.

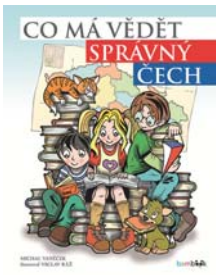

Tato kniha vám jistě bude inspirací a připomene vám, proč být hrdý na to, že jsem Čech, a jací Češi byli a jsou kabrňáci. Máme právo být hrdi na to, co jsme v historii dokázali.

Týden knihoven

2.–8. října 2017

17 týden knihoven

Městská knihovna Dobřany připravuje:

- **Registraci nových čtenářů zdarma**
- **Amnestii dlužníků**
- **Večerní půjčování** (středa)
- **Velkou čtenářskou soutěž** (dětské oddělení)

Na Radbuza festu 2017 se poprvé představí Anna K, do Dobřan přiveze Světlo

Hlavním koncertním hostem letošního ročníku bude kapela zpěvačky Anna K, která se na Radbuza festu představí vůbec poprvé. Oblíbenou zpěvačku a její renomovanou kapelu i řadu dalších interpretů uvidíte v sobotu 16. září na Náměstí T. G. M. v Dobřanech.

Úvod festivalu obstarají ostřílení rockeři Ill Fish, po nichž uvidíme Ocho Ríos, kapelu fúzující world music, latino rock, reggae, blues a funk.

V programu nechybí ani talentovaná funkrocková kytaristka Electric Lady nebo dynamická pražská formace Gingerhead, kterou vede syn legendárního Vladimíra Mišíka, kytarista Maťo Mišík, známý z Tata Bojs či skupiny Anety Langerové.

Headliner festivalu Anna K vystoupí v hlavním večerním čase – před jedenadvacátou hodinou. Představí úspěšné aktuální album Světlo a chybět pochopitelně nebudou ani největší rádiové hity. Jejím exkluzivním sedmdesátiminutovým koncertem však Radbuzafest neskončí, volně přejde v poprockovou párty v režii formace POPs, která minimálně do půlnoci bude bavit dobřanské publikum písněmi Phila Collinse, Michaela Jacksona, George Michaela a dalšími šlágry 80. a 90. let.

„Společným jmenovatelem programu letošního Radbuza festu je muzikantská kvalita, kterou představují jak hlavní hvězdy festivalu, tak i kapely pozvané z regionu - všechno jsou to skvělí hudebníci, kteří mají čím zaujmout a publikum to nepochybně ocení,“ dodává za organizátory Jarda Hudec, šéf magazínu iREPORT a ředitel Hudebních cen Žebřík.

Radbuza fest 2017 začíná v 15 hod., ale na náměstí to bude žít už od brzkého rána, kdy zde odstartuje Dobřanská padesátka a nedlouho poté kvalifikační závod Stihl Timbersports.

Vstup na všechny výše uvedené události je zdarma!

Další info na www.radbuzafest.dobrany.cz a www.facebook.com/radbuzafestdobrany.

TZ, foto: Martin Linhart

(jar) Téma příměstského tábora pořádaného v srpnu Městským kulturním střediskem Dobřany a Juniorfestem bylo Reportéři v akci. Do základů rozhlasové práce zasvětila dětské reportéry programová ředitelka Hitrádia FM Plus Lucie Pacholíková a redaktor Českého rozhlasu Plzeň Pavel Halla /na snímku/. Více informací a táborové noviny, které vznikly v táborové redakci, najdete na facebooku MKS Dobřany.

7. POUŤ NA KAMÍNKU
v sobotu 7. 10. 2017

Program:

13.00 – 15.00 Dětská pouť na Kamínku

(různá herní a soutěžní stanoviště pro malé a menší děti - kolem kaple)

15.00 – 15.30 O skřítku Podzimníčkovi

příběh s hudebním doprovodem pro děti i rodiče
v provedení skupiny **AmiKo**

Akce je finančně podpořena městem Dobřany.

Jednotlivé aktivity organizačně zajišťují místní spolky, sdružení, instituce ...

(ilustrativní fotografie z 6. pouti na Kamínku)

MC BUDULÍNEK
ZA PODPORY GLOBÁLNÍHO DOTAČNÍHO TITULU MĚSTA DOBŘANY
&
DOBŘANSKÉ BÁBINKY

POŘÁDAJÍ
9.9. 2017 v 9.00
na louce u plovárny

LÍVANCOVÝ BĚH

Městské kulturní středisko Dobřany
vás zve na výstavu

VĚRA ŠALOM
výstava obrazů

Dobřanská galerie | 4.–29. září 2017

PO–ČT 9:00–12:15, 13:00–17:00 | PÁ 9:00–12:15, 13:00–16:00 | SO, NE 13:00–17:00

LÍVANCOVÝ BĚH

LÍVANCOVÝ BĚH JE AKCE, PŘI KTERÉ SE SPOJÍ SPORT SE SOUSEDSKÝM TLACHÁNÍM,
SPORTOVCI S NESPORTOVCI A MLÁĎATA SE ZKUŠENÝMI.
BĚŽCI ZE TŘÍ KATEGORIÍ (DĚTI DO 4 LET S RODIČI-START V 9.00, 5-9 LET-9.29 A 10 LET A VÝŠE-9.59)
SE RÁNO PROBĚHNOU V DÉLKÁCH TRAS PŘIMĚŘENÝCH JEJICH VĚKU.
TRASU A OSTATNÍ PŘIPRAVUJE MATEŘSKÉ CENTRUM BUDULÍNEK,
O SNÍDANI V PODOBĚ LÍVANCŮ SE POSTARAJÍ DOBŘANSKÉ BÁBINKY.
ZVEME VÁS NA AKCI, KDE SE PROLNE VĚK,
ZKUŠENOSTI I OSOBNÍ NASAZENÍ KAŽDÉHO Z NÁS.
LÍVANCOVÝ BĚH NECHÁPEME JAKO ZÁVOD MEZI SEBOU,
CHCEME SI UMOŽNIT POTKAT SE A SDÍLET TO,
CO DOMA NEJDE - SPOLEČNÉ BYTÍ.
A CO VÍC - PO DOBĚHU SI SMLSNETE ODMĚNOU NA LÍVANCI OD DOBŘANSKÝCH BÁBINEK!
KÁVA ČI ČAJ ZA SYMBOLICKOU CENU 9 KČ.
STARTOVNÉ (PŘEKVAPIVĚ) 9 KČ.

Změna času startu vyhrazena o devět minut.

Kelti přivezli si zlatou z dáli a v létě lidem a slunci hráli

Keltská kapela Dé Domhnaigh (Neděle) při ZUŠ J. S. Bacha Dobřany si v loňském školním roce užila spoustu radosti i úspěchů. Kromě série koncertů k oslavě keltských svátků a k jiným milým příležitostem vstoupila i do světa hned několika soutěží a vyzkoušela si tak Dětskou Portu, Folky Tonk a Portu. Začala také natáčet nové CD, tentokrát se zimní tematikou, na které se příznivci mohou těšit už příští rok. Začátkem června se mladší členové kapely proměnili doslova ve zlatíčka – přivezli si 1. cenu z celostátního kola Dětské Porty v Ostravě, kde ve své kategorii soutěžili se skupinami z jiných ZUŠek a zároveň se ve finále stali nejúspěšnější skupinou z Plzeňského kraje. A kelti nezaháleli ani v červenci, který si v duchu prázdninového relaxu zpestřili trojitým koncertem na Keltském dni na Radyni. V srpnu pak hodinovým vystoupením zahájili festival Dobřanský FESTovní zpívání a v amfiteátru v Konstantinových Lázních oslavili s vřelým publikem léto a keltský svátek Lunasad, který je podle keltské mytologie zasvěcen bohu Lugovi, patronu slunce a světla. Velký dík patří rodičům všech členů za celoroční fandění a podporu a všem sympatizantům kapely za přízeň.

Dé Domhnaigh

Mladší keltská kapela Dé Domhnaigh při ZUŠ J. S. Bacha Dobřany na celostátním kole Dětské Porty v Ostravě těsně po výkonu, kterým si vyhrála a vyzpívala báječné 1. místo. Zleva: pí učitelka Eva Šustrová, Magda Cebová, Anna Beránková, pí učitelka Libuše Telešnuková, Daniel Mertl, Lukáš Filip, Jiří Němeček jr., Adéla Hodanová, Anna M. Klinkovská, Kristýna Vápeníková, Markéta Regentová, Denisa Vokračková, Andrea Hošková. Foto: Jiří Němeček

Keltská kapela Dé Domhnaigh při ZUŠ J. S. Bacha Dobřany v amfiteátru v Konstantinových Lázních, kde oslavila léto a keltský svátek Lunasad. Zleva: Jiří Němeček jr., Andrea Hošková, Denisa Vokračková, pí učitelka Libuše Telešnuková, Tomáš Váchal, Markéta Tichotová, Lukáš Palkoska, Vendula Svobodová, Lucie Vaňková, Kristýna Vápeníková, pí učitelka Eva Šustrová. Foto: Ivana Bílá

Klub Echo pro děti a mládež se mění a rozšiřuje!

Klub Echo pro děti a mládež zřizovaný Diakonií Západ, který poskytuje v Dobřanech sociální služby dětem a dospívajícím, nyní částečně mění svoji podobu. Nejenže prochází úpravou vnitřních prostor, ale od září dojde také k úpravě otevírací doby Klubu. Nově bude **Klub Echo** otevřen tři dny v týdnu, ve dnech **pondělí až středa** v čase **od 12:30 do 17:00 hodin**, v těchto hodinách mohou přicházet všechny děti a mladí lidé ve věku 6-20 let, ruší se tak dosavadní oddělení mladších a starších návštěvníků Klubu.

Z výše uvedeného je patrné, že v Klubu Echo dojde s novým školním rokem ke snížení provozních hodin v prostorách na Náměstí T. G. M. 282, zároveň však dojde k rozšíření terénní formy naší práce a budeme se více pohybovat přímo v ulicích města, na hřištích či v parku.

Díky zisku finanční podpory od Nadace rozvoje občanské společnosti z prostředků The Velux Foundations dojde k rozšíření našich služeb také směrem k dalším obcím na území okresu Plzeň-jih. Pracovníci budou od září jezdit do Stodu, Chotěšova a případně další obcí, kde budou nízkoprahovou službu pro děti a mládež poskytovat zatím pouze v terénní podobě.

I zde bude služba určena pro děti a mladé lidi ve věku od 6 do 20 let, kteří se ocitají v každodenních i mimořádných situacích, se kterými si neví rady, potřebují vyslechnout, podpořit či pomoci s jejich zvládnutím. Nejčastěji patří k řešeným tématům široká oblast mezilidských vztahů, rodinná situace, školní povinnosti či uplatnění na trhu práce. Nedílnou součástí nabídky služeb je i podpora aktivního využívání volného času. Terénní forma nízkoprahového klubu bude v těchto lokalitách působit pod názvem **Klub Magnet pro děti a mládež** a bude zajíždět do Stodu vždy ve středu, čtvrtky jsou určené pro Chotěšov, pro oba dny platí provozní doba **od 12:00 do 17:00 hodin.**

Více informací o Diakonii Západ, Klubu Echo i nově vznikajícím Klubu Magnet můžete průběžně sledovat na webových stránkách www.diakoniezapad.cz nebo na jejich facebookových profilech. Pro osobní kontakt se můžete obracet na koordinátorku obou Klubů, Markétu Tomanovou, DiS. na telefonním čísle 734 640 492 nebo e-mailu echo.zapad@diakonie.cz.

Nová otevírací doba Klubu Echo (6–20 let)

Pondělí	12:30 – 17:00
Úterý	12:30 – 17:00
Středa	12:30 – 17:00
Čtvrtek	zavřeno
Pátek	zavřeno

Kavárna po škole 2017–2018

Základní škola Dobřany a Sdružení rodičů při Základní škole Dobřany, z.s., pořádá v tomto školním roce již třetí osvětový cyklus přednášek, seminářů a aktivit pro rodiče žáků školy a veřejnost. Není-li uvedeno jinak, konají se v uvedený termín v budově 2. stupně školy (v učebně hudební výchovy). Na začátku každé Kavárny krátké Slovo o škole po škole – co je nového (chystané akce, investice ve škole, projekty …). Účast je do počtu volných míst zdarma, škola a maminky ze SR zajišťují drobné občerstvení. Dejte si prosím do svých kalendářů, jste vítáni.

Přehled kaváren po škole:

Efektivní komunikace II. - Jak zvládat své emoce

(volné pokračování úspěšného jarního semináře)

Úterý 17. 10. 2017

(od 17.00 do 19.00 hod.) – počet účastníků omezen na 16 – je nutné se přihlásit u paní Vítové v kanceláři školy (tel.: 377 972 515)

Lektor: **Mgr. Michal Dubec**

Garanti: Mgr. Hana Kučerová, Dana Brožková

Seznámíme se s tím, jak fungují emoce v našem těle. Naučíme se rozpoznávat, jak emoce odžíváme a jaký to má dopad na nás a na vztahy s dětmi, s kterými komunikujeme. Vyzkoušíme si kontrolovaně odžívat emoce v konkrétních situacích z praxe. Naučíme se několik způsobů zklidnění vlastního limbického systému a vyzkoušíme si použít 3 typy přehodnocení. Seminář pomůže zlepšit naše sebeovládání v běžných situacích a usnadní porozumění mezi rodiči a dětmi, respektive mezi učiteli a žáky. Účastníci mohou po ukončení semináře emailem obdržet studijní materiál (skripta), kde je daná problematika přehledně zpracována.

Mikulášské tvoření (2 workshopy)

Čtvrtek 30. 11. 2017

(od 15.00 do 19.00 hod. – volný příchod i odchod)

Vánoční inspirace spojené s tvorbou zboží na Mikulášský jarmark – pro rodiče, děti, učitele a kohokoliv dalšího, kdy by chtěl svou tvorbou přispět k záměru pořadatelů jarmarku – podpoře Nadace Klíček provozující Dětský hospic v Malejovicích.

1. workshop: tvorba z papíru a papírových pramenů (věnce, svícny, zvonky,…) – v učebně výtvarné výchovy (2. patro školy)

Garanti: Mgr. Jana Šindelářová, Mgr. Štěpánka Simbartlová, Blanka Kopsová

2. workshop: malování perníčků, vazby z chvojí – materiál bude zajištěn, ale pokud si někdo přinese vlastní (větvičky, stužky, přízdoby, příp. tavné pistole…), bude také vítán – v učebně hudební výchovy (přízemí)

Garanti: Mgr. Eva Fekerlová, Blanka Kopsová

Volba střední školy a povolání (nejen pro rodiče vycházejících žáků)

Úterý 27. 2. 2018

(od 17.00 do 19.00 hod.)

Lektorky: Mgr. Věra Hříšná, PhDr. Andrea Štětková, Ph.D.

Garanti: Mgr. Věra Hříšná, Jaroslava Umnerová

Představy rodičů i dětí o budoucím profesním zaměření se během školních let mění. Přijďte se s námi společně zamyslet nad tím, jaké jsou studijními předpoklady vašich dětí, jaké požadavky mají různá učiliště a střední školy. Poradíme, jak žáky v průběhu školní docházky na ZŠ rozumně vést při učení a jak jim pomáhat splnit si své profesní sny… Váháte s volbou studia na víceletém gymnáziu? Možná poradíme.

První pomoc

Středa 21. 3. 2018

(od 17.00 do 19.00 hod.)

Lektoři: Miroslav Špaček, Josef Příhoda – pracovníci Záchranné služby

Garanti: Mgr. Miloslava Beštová, Klára Bromová

Nepodceňujte PRVNÍ POMOC! I v běžném životě mohou nastat situace, na které bychom měli být připraveni. Se základy toho, co dělat v různých případech ohrožení zdraví, nás seznámí zkušení zdravotníci s dlouhodobou praxí, kteří neztratili nadhled a dokáží vás zaujmout svým vyprávěním, radami i praktickými ukázkami. Mimo jiné pracovali i jako vodní záchranáři na Hracholuskách …

O čtenářství…
Listování knihou s Lukášem Hejlíkem

Úterý 17. 4. 2018

(od 17.00 do 19.00 hod.)

Pozor - koná se v Káčku!

Lektor: Lukáš Hejlík; Mgr. Michaela Hlaváčová, Mgr. Naděžda Vlasáková, Mgr. Štěpánka Opltová

Garanti: Mgr. Michaela Hlaváčová, Dana Brožková

1. část Listování knihou – dílna čtení

(od 17.00 do 18.00 hod.)

Chtěli byste, aby vaše děti četly a zároveň rozvíjely své čtenářské dovednosti? Během naší dílny čtení budeme nejen listovat knihou, ale ukážeme si také, jak můžeme diskutovat o přečteném textu, jak zachytit vlastní postřehy. Přineste si vlastní knihu (beletrii) s sebou!

2. část Listování s Lukášem Hejlíkem a spol.

(od 18.00 do 19.00 hod.)

Coby diváci zažijeme během scénického čtení s Lukášem Hejlíkem, jak kniha „ožívá“ přímo před očima. Během hodinového divadelního vystoupení se přeneseme do děje knihy, budeme sledovat, jak se otáčí stránka za stránkou, uvidíme, jak je možné knihu číst … Rodiče, zkuste si zažít oblíbený pořad, který každoročně navštěvují i Vaše děti, žáci dobřanské školy.

Eva Fekerlová, Jaroslav Šedivý, Jaroslava Umnerová

Kulturní kalendář

ZÁŘÍ

2. 9.	Den otevřených závor
3. 9.	Pohádkové náměstí
4. 9.	První zvonění a burza kroužků
4.–29. 9.	Věra Šalom – výstava obrazů
9. 9.	Lívancový běh
16. 9.	Dobřanská 50, Pohádkový les, Radbuza Fest, Timbersport
19. 9.	Haydnovy hudební slavnosti
23. 9.	Netradiční draci – workshop
23.–24. 9.	Výstava ovoce a zeleniny
24. 9.	5. Memoriál Míry Bukovjana
24. 9.	Den otevřených dveří – kuželky

ŘÍJEN

2.–8. 10.	Týden knihoven
6. 10.	Commedia finita – divadlo
7. 10.	Pouť na Kamínku
28. 10.	Večer se světýlky
21. 10.	Posvícení
Kavárna tvořeníČKO	

LISTOPAD

4. 11.	O štít města Dobřany
4.–9. 11.	MFF Juniorfest
11. 11.	Hororový ostrov

PROSINEC

20. 11.	Rošáda – divadlo
3. 12.	Mikulášský jarmark Rozsvícení vánočního stromu
5. 12.	Čertovské spřežení
10. 12., 17. 12.	Adventní podvečery

PRACOVNÍ DOBA OPRAVNY OBUVI A VÝROBA KLÍČŮ – ZÁŘÍ A ŘÍJEN

15. 9.	9 – 12	10. 10.	14 – 17
20. 9.	14 – 17	18. 10.	14 – 17
21. 9.	14 – 17	23. 10.	14 – 17
29. 9.	14 – 17	30. 10.	14 – 17
5. 10.	14 – 17		

Výrobu klíčů mimo pracovní dobu lze domluvit na tel.: 773 478 883.

Letopisy Narnie – Plavba Jitřního poutníka

(info z letního tábora Pionýrské skupiny v Dobřanech)

To byl název celotáborové hry, kterou na svém letním táboře od 1. do 14. července v Újezdu u Plánice hráli jeho účastníci. Jako vždy se nejdříve všichni seznámili s průběhem hry, mezi sebou, s okolím, programem a pravidly. První večer, první oheň, první noční hra, při které čarodějnice Jadis zapálila každému svíčku na zpáteční cestu do tábora. Následující den všichni pomohli poprvé oškrábat brambory a v rámci jedné z her se všichni dozvěděli, do kterého oddílu patří, kterého budou mít vedoucího, jakou barvu trička budou mít, a ty si pak ozdobili. Každý si ozdobil i kelímek, do kterého si zasadil semínko jabloně, ale nejdříve jej musel najít. Večerní hra se jmenovala Kufr. Třetí den se pak všichni poprvé vydali do kouzelné Narnie, a jak jinak než skříní. Následovala hra „diamanty" a stavba lesních přístřešků, které bylo třeba na odpolední hru – únos otroků, které museli ostatní osvobodit. Po návratu skříní zpět do tábora následovalo zdobení kamenů, skříně a žehlení triček a na závěr v klubovně „karaoke". Díky vedoucím Lence, Míše, Martinovi, Verče a dobrůtkám od Dany a Medulky se nikomu ani nestihlo stýskat. Co se děje, si mohli zájemci přečíst a prohlédnout si i fotky na webu skupiny.

V úterý opět po odchodu skříní pryč z tábora se táborníci učili poznávat stopy zvířat, zvířata, kytky, stromy a povídali si i o hlasech ptáků, které vedoucí pak napodobovali a ostatní hádali. Odpoledne následovala stopovačka, hry na zahradě, sprchování a tak. Další den díky tomu, že někdo tajně četl z knihy zaklínadel vládce Ostrova hlasů Koriakyna, všichni „onemocněli" a hráli si na hluché, slepé, němé apod., což jim ale dlouho nevydrželo, tak si pak opakovali znalosti fauny a hráli míčové hry. Díky vysokým teplotám byla teplejší voda na koupališti, a tak se šli všichni vykoupat. Odpolední nástup už byl v oddílových tričkách a po něm i focení se lvem Aslamem a před spaním ještě diskotéka. Další ráno opět škrábání brambor a odchod na hřiště střílet ze vzduchovky, lukem, foukačkou, prakem a házet šipky. Odpoledne se šli všichni koupat a poté hráli venku hry, učili se zatloukat hřebíky a zacházet s pilou a sekerou a pak bylo třeba postavit hranici na večerní oheň, kdy po připomenutí výročí upálení mistra Jana Husa následoval zpěv a pak hurá do spacáků k získání sil na další den, kdy šli všichni pěšky na výlet do Plánice.

Cestou do Plánice společně hráli hry, pak si nakoupili dobrůtky a do tábora zpět se vraceli autobusem. Po obědě a krátkém odpočinku došlo opět na hry na zahradě a osobní volno. Sobota byla ve znamení povídání o recyklaci odpadů, vyrábění přáníček, po obědě následovala výroba bramborového salátu, hra o tom, co odpadky dělají s naší Zemí a pak štafetová hra ve sbírání plastových víček. No a večer diskotéka a noční hra. Další den dopoledne bylo plné štafetových her, např. v hodu Martinovou botou, pingpongáčem do plechovky, létajícím talířem na cíl, následovalo nošení vody na lžíci, různé druhy skoků, např. jelení či nejdivočejší. Byla i štafeta v chůzi po novinách a nejvíc se líbilo živé pexeso. Odpoledne bylo na programu koupání v nových rybnících v lese, což byla hrozná paráda – krásná čistá voda a nikde nikdo. Pondělní etapa hry se jmenovala „Temný ostrov". Drobné hry na dopoledne připravili instruktoři. Telmaríni se stali figuranty a děti si na nich nacvičovaly před obědem první pomoc při zlomenině, kousnutí hadem, odřenině, klíštěti a další. Po odpoledním klidu došlo na výrobu slonů – každý oddíl dva, které pak využil na čtvrteční hru. Jejich dozdobení bylo na programu ještě v úterý a ve středu. Část celotáborovky na úterý se jmenovala „Tři spáči". Za úkol bylo připravit program pro ostatní – tj. vedoucí a instruktory a druhý oddíl. Vymyšleny byly hry upír, šlapaná, deka a další a na večer diskotéku. A protože se nikomu už nechtělo jít znovu do Plánice, byla připravena stopovačka a koupání v lesních rybnících. Díky počasí došlo ve středu na drobné hry, ale i na výtvarnou činnost – dozdobení slonů, výrobu placek na plackovačce, obrázky ze smršťovaček, smaltování krabiček, následovalo pár her na zahradě a večer diskotéka. Tak končila etapa „Divy posledního moře". „Sám konec světa" byla etapa na čtvrtek, kdy pomocí slonů bojovaly oddíly proti sobě a pro vítěze byl připraven o kousek větší poklad, který si musel najít. Odpoledne sledovali všichni stopy lva Aslana, který zanechal dopis, že vše zařídil sám a máme se vrátit do tábora. Tam po návratu našli hořící Bílou čarodějnici. Následovaly hry ponožkovaná, Mrazík, živé korálky a vybíjená. Na večer byl připraven poslední táborák a hodokvas s vyhlášením výsledků hry a pokyny na další den – den odjezdu domů. Pátek byl věnován balení a úklidu, dopoledne na nástupu převzali všichni pamětní listy a odměny a po obědě začali přijíždět první rodiče pro své ratolesti. No a snad za rok zas.....

(kráceno, více na www.dobrany.pionyr.cz)

Libuše Nejedlá, hl. vedoucí

Pionýr, z. s. – Pionýrská skupina Dobřany
vás srdečně zve na akci

„ZAČÍNÁME"

ve čtvrtek dne 14. září 2017 od 17:00 hodin
v areálu bývalých kasáren

připraveny jsou sportovní a další aktivity,
výstava kronik a fotografií z činnosti

vstup zdarma

„Život není náhoda“ aneb Zachraňme Zem pro děti našich dětí

to bylo téma příměstského letního tábora, který pořádala Pionýrská skupina v Dobřanech ve dnech 31. 7. - 4. 8. 2017 za finanční pomoci města Dobřany

První den si 20 účastníků povídalo o městě Dobřany vzhledem k tomu, že ne všichni v něm žijí. Následovalo povídání o využitelnosti různých odpadových surovin a o tom, jak dlouho se v přírodě rozkládají např. polystyren, plastové lahve či kelímky. Poté došlo ke zdobení textilu barvou – trička, porcelánu zvláštní folií proto, aby se mohly hrnečky další den vypálit, a pak následovala výroba placek na trička a přívěšků ze smršťovací folie pro radost. Zahráli jsme si také hry na téma ochrany přírody, fotbal, vybíjenou, hokej, střídali na terč foukačkou a šipkami.

Druhý den jsme si povídali o tom, že nejdříve byla voda, a vyrazili společně na výlet autobusem na Hracholusky, projeli se po přehradní nádrži lodí Plzeň, a protože bylo málo vody, nejela loď až na Butov, ale otáčela se dříve. Po návratu do tábora s ohledem na velké horko došlo na vodní bitvu. Pistole na vodu, balonky naplněné vodou a už to jelo.

Ve středu jsme se opět autobusem vydali na výlet do Dinoparku, a aby se nikdo nenudil, byly připraveny jednoduché otázky pro soutěžní trojice, kdy bylo třeba zjistit z vysvětlivek u jednotlivých exponátů např. jaké zuby mělo zvíře, jak mělo velký mozek, zda bylo masožravé apod. Většina dětí navštívila i kino s dokumentem o dinosaurech, nakoupila různé hračky a podobně. Po návratu do klubovny všem chutnalo připravené ovoce, část dětí hrála v klubovně stolní hry, ostatní si hráli před klubovnou nebo jezdili venku na koloběžkách.

Do třetice všeho dobrého byl na čtvrtek připraven výlet do Air Parku ve Zruči u Plzně, kam děti dovezl opět autobus. Tam si pak prohlédly a prolezly dostupné tanky a letadla, ale díky horku už byly unavené, a tak jsme se do klubovny vraceli dříve. Získaný čas byl pak věnován stolním hrám, kreslení, povídání jen tak, ale později došlo i na hry před klubovnou.

Pátek mimo stolní hry jsme využili na tvoření – odlévání a barvení magnetek, odlévání plovoucích svíček do vánočních formiček, zdobení lahví provázkem a přízdobami a zdobení starých sklenic lepidlem z tavné pistole, jejich přestříkání barvou a opět dozdobením, vybarvování omalovánek temperami. Došlo i na sport, ovšem nezapojili se všichni, a tak jsme připravili dětem za odměnu pohoštění, předali pamětní listy a drobné odměny na památku.

Průběžně jsme s rodiči i dětmi prováděli hodnocení programu akce, abychom z těchto poznatků mohli vyjít při přípravě dalších příměstských táborů, nejen letních. S programem připraveným na toto léto byli rodiče i děti spokojené. Jediné, co se nedá ovlivnit, byly vysoké teploty za okny klubovny.

Libuše Nejedlá, vedoucí tábora

Cyklovýlet na Kožich

V sobotu 12. 8. jsme se opět sešli na náměstí v Dobřanech a vyjeli si na kolech po okolí. Cesta byla naplánovaná na vyhlídkovou rozhlednu u Libákovic, která se jmenuje Kožich. Tentokrát se nás sešlo sedm. Vyjelo se za docela slušného počasí přes Vysokou, Snapoušovy, Krasavce, Vodokrty, Řenče do Libákovic. Tam asi 1 km od vesničky stojí na nejvyšším bodě krásná rozhledna. Po vystoupení na vrchol se nám opět naskytl úchvatný pohled na Šumavu, Český a Bavorský les i Krušné hory. Po malé zastávce jsme dojeli do Letin, kde v místním pivovaru následovalo doplnění tekutin a malý oběd. Pak se pokračovalo přes Horšice, Přeštice a lesem okolo Šavlice do Dobřan. Všichni jsme dojeli bez defektu a zranění. Další akce bude Dobřanská padesátka a 23. 9. sjezd ze Šumavy do Dobřan. Zúčastnit se může každý, kdo má chuť a čas kochat se krásnou přírodou při řece Úhlavě.

Informace na tel. +420 603 872 821 nebo +420 721 713 079.

Těší se na Vás Josef Hájek a Josef Polívka.

Rozloučení s Dobřankou

Před lety jsme si pořídili domek v Plzeňské ulici. Od té doby jsme nakupovali maličkosti i větší nákupy v Dobřance u pana Koláře. Personál nás brzy znal a nakupování nás bavilo. Když naše děti povyrostly, poslali jsme je poprvé samotné “plo či lohlíky ke Kolážům” a pochopitelně všechno dobře dopadlo - znali jsme se přeci. Díky Dobřance jsme měli zásoby ráno i večer, dokonce i o Vánocích. Zažili jsme několik prodávajících, občas i manžele Kolářovy. Děkujeme také zpívající Alence, sportovci Tomášovi a usměvavé Soně za laskavé poklábosení.

Je nám moc líto, že je obchod zavřený - jak pro samotnou rodinu, která do obchodu investovala, tak pro nás - že zmizel náš oblíbený obchůdek. Možná také proto, že kus dobřanského života je pryč. Manželům Kolářovým tímto děkujeme a přejeme jen dobré.

Urbancovi z Plzeňské

Záhadný pan Josef

Detektivové z letošního příměstského tábora, konaného v Budulínku z.s., luštili záhadu ztraceného receptu na legendární dort, který v dnešní době již nikdo nedokáže upéct. Naši začínající detektivové celý týden odhalovali indicie k nalezení kódu k uzamčenému trezoru, kde se měla dle tajné informace od pana Josefa schovávat poslední kopie receptu. Během našeho konání nás navštívili zástupci Policie ČR, kdy se děti dozvěděly plno užitečných informací, zkusily si udělat otisky prstů a dostaly spoustu malých pozorností. Dále jsme navštívili místní střelnici. Zde si děti mohly zastřílet na terč, sestřelit balonek naplněný vodou nebo si vystřelit malou sladkost na špejli. V průběhu týdne jsme jeli navštívit údajný byt pana Josefa, kde nás uzamkli do prostor jeho pokoje a odkud jsme se museli dostat pomocí jednotlivých úkolů a šifer ven. Jelikož se podařilo všem třem týmům odhalit tajemství uzamčeného pokoje, za odměnu dostaly pizzu a všichni jsme si jeli užít zbytek krásného dne na hřiště Na Homolce. Koncem týdne se společnou prací všech týmů povedlo prolomit záhadný kód k trezoru a uvnitř byl opravdu ukryt recept na dort, který jsme mohli ochutnat. Jako každým rokem jsme ukončili náš tábor v Káčku promítáním filmu Zootropolis. Na rozloučenou nám pan Josef nechal v Budulínku připravené malé překvapení v podobě knih. Možná to může být inspirace, kde hledat případy pro naši další detektivní práci. Letošní tábor jsme si doufám všichni náramně užili a snad opět za rok…

Na závěr bych chtěla poděkovat všem zúčastněným, kterých bylo opravdu spousta. Jmenovala bych alespoň restauraci Cinema bowling, kam jsme chodili po celý týden na obědy. Dále pana Libora Hájka, kterému patří dík za příjemné odpoledne v policejním duchu, a cukrárnu U Kaple za opravdu výborný dort.

Lucie Korotvičková

Další příměstské tábory v MC Budulínek

V červenci proběhly v prostorách MC Budulínek ještě další dva příměstské tábory. Hned na začátku prázdnin týden pro děti od čtvrtých do devátých tříd na téma „Ten dělá to a ten zas tohle“ pod vedením lektorek z MC Budulínek Vlaďky Duchkové a Vendulky Urbancové, které dětem mnoha zážitky a činnostmi, jako např. výrobou elixíru mládí či Golema, přiblížily dobu Rudolfa II., za což jim patří velký dík a spokojené dětské úsměvy!!!☺ A poslední srpnový týden zde pod hlavičkou MAS Radbuza proběhlo animační soustředění s tématem westernu, kde děti ve spolupráci s lektory z Animánie vytvořily několik zajímavých animovaných filmů. Všechny tři příměstské tábory byly podpořeny městem Dobřany.

Pavla Adamcová

Dobřany

PODPOŘENO Z GLOBÁLNÍHO DOTAČNÍHO TITULU MĚSTA DOBŘANY

Letní soustředění Mladých hasičů

Hned po ukončení školního roku v sobotu 1. července jsme se vypravili do Janovic nad Úhlavou, a to přímo do bývalých kasáren, kde jsme se rozhodli strávit týdenní pobyt. Po ubytování jsme vyrazili na obhlídku tábora a pak jsme si hned zahráli táborovou hru. Hledali jsme po kasárnách svoje jména napsaná ve třech různých barvách, které nás rozdělily do týmů, a museli jsme si i s pomocí morseovky vyluštit vedoucí a instruktory jednotlivých týmů. Při večerním nástupu jsme všichni, a to i naši vedoucí, obdrželi „povolávací rozkaz", neboť jsme se ocitli na „vojenském cvičení". Večerní zaměstnání bylo zaměřeno na vymýšlení názvů jednotlivých oddílů a samozřejmě i vlajek pro týmy. Hned druhý den na nás ráno čekala rozcvička a pak úklid pokojů. Poté přišlo první bodování, to bylo něco. Jen málokterý pokoj získal sluníčko, převládala prasátka. Tyto ranní činnosti nás provázely pravidelně po celý týden. Po nástupu jsme si zopakovali pořadový výcvik a pak už to začalo. Vázání uzlů, motání a spojování hadic apod. Po obědě jsme pokračovali ve výcviku. Stačili jsme si zahrát také „Peška", fotbálek, vybíjenou apod. Při večerním zaměstnání jsme vyráběli týmové vlajky. První tým se jmenoval „Nezřízené střely", druhý tým „Odstřelovači" a třetí tým „Stíhači". Vlajky se všem týmům moc povedly. V pondělí dopoledne jsme se připravovali na Závod požární všestrannosti /ZPV/. Opakovali jsme si zdravovědu, topografii, požární ochranu, uzle apod. Po obědě jsme jeli na výlet do Klatov, kde jsme navštívili katakomby. Chtěli jsme jít ještě na „Černou věž", ale v pondělí je zavřená. Při cestě domů jsme se zastavili v nákupním centru, kde jsme si koupili různé dobroty. Po večeři nám vedoucí připravili novinku. Živé člóbrdo. V úterý jsme pokračovali ve výcviku a přípravě ZPV. Týmově jsme si zasoutěžili v hydrantu, vybíjené, prošli jsme si také minové pole. Po svačině jsme se vypravili na stopovačku „honba za pokladem". Dostali jsme se až na tankodrom. Všechny týmy poklad objevily. Večer jsme si zahráli v klubovně Riskuj!, rozesmívačku a odezíračku. Byla to velká legrace. Ve středu jsme opět pokračovali v přípravě na ZPV, a to hlavně ve střelbě. Zasoutěžili jsme si o „krále uzlíků" a také jsme házeli granáty na cíl. Týmově jsme soutěžili ve džberovce. Po obědě jsme se vypravili na pěší výlet do Janovic na zmrzlinu, někteří zvládli i tři porce. Po svačině v podobě ještě vlažného pudinku jsme se jako správní vojáci vydali v týmech po stopách armádního kódu, který jsme museli hledat v prostorách celého kasárenského areálu na základě mapy objektu. Po objevení všech zašifrovaných zpráv jsme v táboře obdrželi různé šifrovací klíče, s jejichž pomocí jsme museli zprávy nejen rozluštit, ale i správně odpovědět na otázky týkající se našeho pondělního výletu do Klatov. Zapotili jsme se už při odpovědi na první otázku, která zněla, kde přesně jsme byli v pondělí na výletě. Večer jsme si zahráli Kufr, při kterém nás nejvíce pobavila pantomima a hádání předmětů. A pak už na kutě. Ráno nás čeká branný závod. No a ráno to začalo. Nejdříve jsme si zaběhli branný závod jednotlivě a potom týmově. Po obědě jsme jeli do Kdyně do vodního světa. Tam jsme si to pořádně užili. Po návratu jsme zapluli do pokojů a někteří z nás okamžitě usnuli. Po svačině nás vedoucí vyhnali na zlatou mušku a pak jsme trénovali scénky k táboráku. Večeře byla výborná, měli jsme palačinky, to byla dobrota. No a konečně došlo i na táborák, kde jednotlivé týmy předvedly svoje scénky. Když už jsme se vypravovali na kutě, vedoucí vyhlásili „bobříka odvahy". Někteří se báli, tak je doprovodili starší kamarádi. Do postelí jsme zalezli až skoro o půlnoci. Zítra nás čeká olympiáda a pak táborová pouť. Ráno jsme se pustili do zápolení o diplomy a medaile. Soutěžili jsme v hodu granátem, ve trojskoku, skákání přes švihadlo, pinkání tenisovou raketou, člunkovém běhu, překonávání bažiny, slalomu s míčem, šipkách apod. Po obědě jsme si trochu odpočinuli a pak se rozjela táborová pouť. Soutěžili jsme o táborové peníze, za které jsme si mohli v táborovém krámečku nakoupit sladkosti a drobné dárkové předměty za „lidové ceny". Jednotliví vedoucí nám „dobíjeli" naši kreditku na základě úspěšnosti např. v kimovce, židličkách, kosmonautovi, basketbalu, lukostřelbě, frisbee, kopu do brány, shazování plechovek, kuželkách, házení kroužků, rybaření, opičí dráze, hula hopu atd. Všechno jsme mohli opakovat třikrát, takže byla šance na slušný výdělek. Po nacpání tašek a bříšek v pouťovém krámečku jsme se ještě zmasakrovali při líčení na maškarní rej. Masky byly opět pestré, povedlo se nemít dvě stejné. Maškarní rejdování proložené zábavnými soutěžemi vydrželo až do večerky, takže jsme další táborák nestihli. Poslední den jsme měli bez rozcvičky i bodování a absolvovali jsme i prodloužený slavnostní nástup s rozdělováním posledních diplomů, medailí a odměn, které si zaslouženě odnesli i všichni naši vedoucí. Poté jsme měli co dělat, abychom si stihli zabalit své kufry a pořádně uklidit pokoje před závěrečným putováním na poslední oběd ke „Kulaté bábě" do Janovic. Po návratu do kasáren jsme už vyhlíželi rodiče, kteří si nás začali postupně odvážet domů. Na táboře to bylo opět fajn jako každý rok. Už se těšíme na ten příští!

Akce byla podpořena z Grantového dotačního titulu města Dobřany, za což velmi děkujeme.

Dvořáková Helena
vedoucí mládeže SDH Dobřany

Ze skautského deníku

Výprava na hrad Gutštejn 1.–2. 4. 2017 | Družina Lišek

8. 3.

Stala se zvláštní věc. Dostaly jsme dopis od Froda Pytlíka. Vůbec jsme nevěděly, jak se u nás vzal. Ani naše vedoucí nevěděly, co s tím. Důkladně jsme si pročetly všechny instrukce, co po nás žádal a co máme splnit. Sice nás v ten den bylo málo, ale na každou z nás se dostane nějaký úkol. Radar hned po schůzce zjistila první polovinu zašifrovaných míst, kam se můžeme vydat. A že je z čeho zatím vybírat!

15. 3.

Sestry Vydrýsek a Šťávička zjistily druhou polovinu zašifrovaných míst. Dohodly jsme se, že se vydáme na hrad Gutštejn společně s klukama. Vůbec nám to nevadí, alespoň bude víc lidí a víc srandy.

29. 3.

Poslední schůzka před odjezdem, který jsme naplánovaly na 1. 4. do 2. 4. Řekly jsme si podrobné instrukce a rozdělily, co kdo vezme s sebou. Dohodly jsme se, že budeme vařit bramboračku. Každá z nás měla vzít jeden větší brambor. Zbytek surovin jsme si rozdělily mezi sebe. Teniska vezme koření (pepř, sůl, majoránka), Adélka mrkev a celer a Ivanka jíšku. Sraz bude v 7:00 na nádraží. Už se moc těšíme!

1. 4.

Všechny jsme se shromáždily na nádraží v tu dobu, která byla určena, a to je v 7:00 hodin. Za rohem se shromažďovali kluci, ale ti nás v tu chvíli nějak nezajímali. Normálně jsme se bavily, než přijel náš doprovod. Naše družinkářka se nás zeptala, jestli jsme vzaly věci, které jsme měly vzít. Ukázalo se, že jsme zapomněly na jíšku a koření. Jíška tolik nevadila, ale to koření jo. Naštěstí naše družinkářka na tohle byla připravena a koření vzala. Hlavně být vždy připraven. Jakmile dojel náš doprovod, Radar se šla zeptat, jestli někdo nemá šitíčko. Vedoucí se ptaly, na co ho potřebuje. Měla těžkou krosnu a rupl jí popruh přes rameno. Hlavní vedoucí z toho chytla nervy, ale nakonec jsme se tomu všechny zasmály a díky pomoci hlavní vedoucí a dvou hodných pánů jsme to vyřešili. Ještě jsme se všechny vyfotily, abychom měly zahajovací fotku naší výpravy. V 7:28 jsme vyjeli vlakem směrem do Plzně. Náš přesný cíl bude až v Trpístech. Celková cena cesty tam je 271 Kč a na osobu 45 Kč (zaokrouhleno). V Plzni jsme měli všichni tak hodinu a půl volného času. Kluci se usadili u pamětní desky, zatímco my holky zabraly místo vedle piana, na kterém jsme blbly a možná i bavily lidi, co chodili okolo. Musely jsme si kontrolovat v kolik, z jakého nástupiště a z jaké strany nám jede vlak do Trpíst.

Už nevíme, v kolik přesně jsme vyjeli z Plzně, ale bylo to kolem 9. hodiny. A konečně hurá do Trpíst! Cesta trvala cca. 40 minut. Z nádraží v Trpístech jsme se vydali do tábora (2-3 km). V táboře jsme si odložily batohy a vyndaly jsme si jen pití. Žádná z nás nevěděla, proč si kluci už připravovali věci na polévku. Přeci nejdříve výprava a pak až jídlo, ne? Naštěstí jsme jako jediné věděly, co je jako první a jen čekaly, až někdo dá povel, že můžeme vyrazit na hrad Gutštejn. Pomocí mapy jsme si našly, kudy máme jít. Bylo to podél potoka, tak to zatím šlo hladce. Na prvním rozcestí jsme už nevěděly kudy jít, protože ani na turistických značkách nebyl určený přesný směr na Gutštejn. Našly jsme si na mapě podle trasy nějaké město, které bylo i na značce. A trefa. Nejdříve jsme musely jít do Mydlovar. Podle zelené jsme tam úspěšně došly. Měly jsme i menší přestávku, protože jsme všichni šli roztrhaně a po skupinkách. S některými členy jsme si zpívaly písničky z tábora. Z Mydlovar jsme zamířily přímo na Šipín. Myslely jsme si, že už bude pěkná rovinka, ale opak je pravdou. Musely jsme jít pěkný kopec. Jen ty odvážlivé ho vyběhly, aby to měly rychle za sebou! No, naše družinkářka na to doplatila. Od té doby jí začaly lehce bolet svaly na stehnech, ale nikomu o tom neřekla, protože si myslela, že to brzy rozchodí. Na konci kopce jsme sledovaly šiškovou bitku mezi kluky. Ale co jsme to viděly. Mezi nimi byl i jejich vedoucí. Sranda tedy byla. Jakmile jsme došly na Šipín, měly jsme zde zase menší přestávku, ale to je díky tomu, abychom se podívaly kudy jít dál. Chtěly jsme se dohodnout i s rukama, kudy půjdeme. My jsme navrhovaly jít dále po červené, ale kluci zas po žluté. Kluků byla většina, tak jsme jim to nechaly a šly s nimi po žluté. Špatná volba. Před námi se vyskytl potok, přes který nebyla žádná lávka. Všichni odporovali, že přes ledový potok nepůjdou, a mysleli si, že to je jen hloupý vtip, ale vedoucí a naše družinkářka Radar si už sundaly boty a ponožky. To už se přidali i ostatní. Měli jsme dvě oběti, které skončili víc ve vodě, něž jen po nohy. Jedna od holek a jedna od kluků. Museli jsme chvilku počkat, než se nám zahřály nohy. Poté jsme se vydali všichni zase na cestu. Konečně jsme po 3 hodinách dostali do cíle. Konečně Gutštejn! Měly jsme docela starosti o Radara, protože si sedala, pokud to bylo možno. Bolest ve stehnech byla větší. Ale ještě nikdo z nás neměl vyhráno. Museli jsme ještě vyjít nahoru přímo na Gutštejn, kde jsme řekli společně s kluky heslo. Nic se nestalo. Nastalo tedy hledání, jestli se něco neobjeví. Nakonec jsme se nesetkali s jedním z Deseti moudrých, ale zanechal nám vzkaz, že jeho nepřátelé našli jeho úkryt a on musel utéct. Nechal nám další instrukce, kde se bude vše dále odehrávat a co vše s sebou máme mít. Vrátili jsme se dolů pod hrad, kde jsme si opekli buřty. Máme vtipnou fotku, kde Radar hezky hají na zemi. ☺ Čekala nás cesta zpátky, která utekla rychleji než cesta tam. Tentokrát jsme šli zpátky po červené. Tahle cesta byla o hodně klidnější! Většina dorazila zpátky kolem 6. hodiny, ale holky, co šly s Radarem, dorazily o půl hodiny déle. To ale nevadí, hlavně, že to zvládla i s bolavýma nohama! Všichni hladoví jsme si uvařili polévku. Samozřejmě kluci ji měli dříve než my. Za tmy jsme to dokonce vařily, ale to čekání na jídlo se vyplatilo. Polévka se nám povedla a všechnu jsme snědly. Nebo jsme to snědly z hladu a nevnímaly chuť. Po pořádném úklidu jsme se všechny odebraly do stanů. Postavilo se jich více, ale my holky zabraly jen dva. Jeden po dvou a druhý po čtyřech. Po náročném dni, kdy jsme ušly kolem23–24 km i s cestou do tábora jsme spokojeně usnuly. I když nás v noci postihla menší bouřka, ale jen detail.

2. 4.

Ráno nás probudilo mluvení kluků, kteří už stáli u ohně a vařili čaj. Nabídli nám ho a rovnou jsme se i nasnídali. Pak nastal úklid stanů a vlastně všech našich věcí. Věci jsme si dali na jednu hromady a úspěšně za pomoci našich úžasných vedoucích jsme poskládali i stany. Mohli jsme se ještě kochat klidem na našem tábořišti. Jako první vyrazila naše vedoucí Šíša společně s Radarem, která si musela pomáhat klacky jako berlemi, aby vyšla kopec a s Adélkou. Ostatní je dohonili až v Trpístech, kde si dělali přestávku. Společně jsme došli všichni na nádraží, kde jsme pořídily fotku naší družiny na ukončení naší výpravy. „Úspěšně jsme dorazily, i když zrasený!“ to je samozřejmě jen vtip. Obvázané jsme jen tak, akorát u družinkářky je to pravé. Cesta zpátky nás stála taky 271 Kč a na osobu taky úplně stejně jako při cestě do Trpíst. V Plzni jsme měli zase volno, ale jelikož jsme byli všichni unavení, moc jsme neblbli. Do Dobřan jsme se vrátili autobusem, protože byla výluka. V autobuse se každý vařil, jaké bylo horko. Vše dopadlo nakonec dobře. Všechny jsme se rozešly domů. Byla to vážně sranda, tyhle dva dny!

Družina Lišek ☺

Rybáři

Prázdniny jsou dobou dovolených a dle možnosti i odpočinku. Výbor MO ale ani o prázdninách, kdy se oficiálně výborové schůze nekonaly, vůbec nezahálel. Hned o víkendu 1. a 2. 7. se uskutečnilo dlouho plánované provedení fasády zbývající stěny stodoly – skladu ze dvora. Tomu předcházela úprava závěsů vrat, dovoz materiálu a stavba lešení. Omítnutí provedli naši členové – zedníci. Také se vymalovala klubovna, neboť její strop již připomínal dobře nakouřenou pěnovku z povídky Jana Nerudy. No a pak se samozřejmě členové výboru střídali na přikrmování osádek rybníků. Ačkoliv u nás od jara do poloviny srpna pořádně nezapršelo a letní teploty se pohybovaly často okolo 30°C i výše, nedošlo na našich rybnících k úhynu ryb. Koncem srpna byly provedeny zkušební odlovy pomocí vrhací sítě. Stavy obsádek jsou dobré, na Černoblatech se údajně dobře vytřel kapr a to by znamenalo, že bychom měli násadu z vlastních zdrojů.

Protože 10. listopadu letos oslavíme 95. výročí založení naší MO, plánujeme koncem září nebo v říjnu zorganizovat pro veřejnost Den otevřených dveří v prostoru naší „rybárny“ v Plzeňské ulici. Přesný termín konání a další podrobnosti se dojednají na první výborové schůzi po prázdninách a budou zveřejněny v našich vývěskách, na internetu pod www.rybaridobrany.webnode.cz a prostřednictvím městského rozhlasu.

Rybářský kroužek se na první schůzce po prázdninách sejde ve čtvrtek 14. 9. od 16 hodin v klubovně Budulínka v bývalých kasárnách. Jsem zvědav, jestli přijdou ta šikovná děvčata, co tak dobře házela udicí na Dni dětí na koupališti a měla zájem se stát rybářkami.

Já jsem o prázdninách na ryby nemohl, protože zrovna 16. června místo na zahájení na dravce jsem jel na operační sál, kde mi amputovali nohu. Takže rybolov a „své“ místo na betonu jsem přenechal Davídkovi a Kubíkovi. O jejich úspěších na zahájení jsem psal již z nemocnice. Následně pak vyrazili s tátou Davidem na večerní lov candátů. První záběr přišel hned po nahození, byl to malý candát. Potom chytili ještě dva nebo tři malé. Nakonec měl záběr David a vytáhl krásného candáta 73 cm. Dál už ale žádné větší úspěchy neměli. Ani u betonu, ani na ostatní řece. Nachytali sice dost štik, ale většinou byly malé, ty největší měly 53, 54 cm.

V neděli 20. 8. po nočním dešti vyjeli kluci k betonu. Davídek na jemný plavačkový prut s vlascem o síle 0,18 mm zapřáhl kapra 54 cm. Po prvním výpadu proti proudu se kapr otočil a vyrazil po vodě dolů skrz peřeje. Tam jsem již několik kaprů utrhl nebo vyhákl. Ale zkušený rybář Davídek po urputném boji nakonec kapra zdolal.

Úspěšní byli kluci také na pstruhovém revíru Otava u Sušice. Během tří dnů tam ulovili 164 ks ryb. Největší z nich byl pstruh duhový, který měřil 42 cm, pak chytili asi 5 nebo 6 potočáků 39 cm.

Od našeho nejaktivnějšího člena rybářské stráže Jaromíra Lva jsem slyšel, co kaprů se již letos nachytalo na Židováku. Prý tam p. Milan Kozický ulovil kapra 81 cm, po změření ho pustil. Touto cestou bych chtěl jeho i ostatní úspěšné rybáře požádat o zaslání fotografií úlovků s uvedením délky, váhy, data ulovení a případně i dalších údajů.

Vladislav Šefl

S dětmi na zahradě v září

S trávníkem nám děti moc nepomůžou. Už ho nehnojíme, zaléváme, jen když je velké horko. Koncem září můžeme provzdušnit kořínky vertikutací a zbavit trávník mechu. Přichází doba úrody jablek, hrušek a švestek. S dětmi plody sbírejme, nechme je ochutnat výborná povidla a těm starším dovolme řezat ovoce na křížaly. Dají se sbírat pozdní ostružiny a připraví se z nich lahodná marmeláda. Vlašské ořechy oloupeme ze zbývajících slupek, sušíme je a uskladníme v suchu. Září je nejvhodnější měsíc k rozdělení trsů trvalek i k přesazení nově nakoupených rostlin z kontejnerů na záhony. Do skalek a lemů záhonů se vysazují půvabné protěže, hořce, ale také polštářovité plaménky nebo krásné bodlákům podobné trnité máčky alpské. Vysoké kopretiny, denivky, bohyšky a čechravy budou napřesrok bohatostí květů zdobit záhony i místa v okolí keřů. Nyní je také vhodný čas pro vysazení jehličnanů a stálezelených dřevin z kontejnerů, budou mít dostatek času do zimy zakořenit. Všechny jehličnany na zahradě je třeba vydatně zalévat, potřebují nabrat vláhu pro zimu. Do země také potřebují usadit jarní cibuloviny – tulipány, ladoňky a talovíny. Vysazujme bylinky a sbíráme semínka letniček k setí na další rok.

Turisté vás zvou

9. září
OKOLO ŽELEZNÉ RUDY
Odjedeme vlakem v 7,17 do Železné Rudy. Akci pořádá Penzion Habr. Vybrali jsme trasu 15 km. Start je v areálu za tratí v Železné Rudě. Půjdeme CS na Špičák k lanovce. Vyjedeme na Pancíř, sejdeme k Tomandlovu křížku a po zelené tz. dojdeme na Špičák k lanovce. Dále půjdeme k Čertovu jezeru a kolem pomníčku Jana Kašpara do cíle. V ceně vstupenky je jízda lanovkou, vstupné do muzeí a jiných placených zařízení. Délka vycházky 15 km. Stoupání 350, klesání 698 m. Odjezd v 15,37, nebo v 17,37 hod. Vedoucí Karel Bohmann.

12. září
Z LIBLÍNA NA HRAD KRAŠOV
Odjedeme vlakem v 5,28 hod. do Plzně. Dále BUSem v 6,20 hod. ze zast. Plzeň nádraží do Liblína. Půjdeme po modré tz. ke kapli sv. Vojtěcha. Na konci lesa na odbočce s polní cestou opustíme tz. a po neznačené cestě dojdeme do osady Rohy. Přejdeme na žlutou tz., která nás dovede na zříceniny hradu Krašov. Po prohlídce hradu a Kamenné maštale jdeme dál do osady Krašov, kde je k vidění mlýn. Zpět se dáme po modré, již známé tz. přes osadu Bohy do Kozojed. Cestou odbočíme na Kozojedský vodopád. Délka vycházky 13 km. Stoupání 411, klesání 414 m. Odjezd BUSem v 15.47 hod. Vedoucí Jindra Šmatlák.

16. září
DOBŘANSKÁ 50
XXXV. ročník Dobřanské 50 – start v zahradní restauraci Modrá hvězda od 7,00 hod.
Pěší trasy: 10, 17, 22, 40 a 50 km.
Horská kola: 19, 45 a 60 km.
Silniční kola: 18, 27, 50 a 80 km.
Odměna: Pamětní list a dobrý pocit, že jsem podpořil své zdraví.
Přijďte i Vy, kteří sledujete přírodu z okna svého bytu, anebo se procházíte jen po Dobřanech. Nejkratší trasa povede na Slovický vrch, kde se můžete rozhlédnout z nově vybudované rozhledny na Dobřany a okolí. My turisté se na Vás těšíme.

19. září
Z DEŠENIC PŘES DĚPOLTICE DO ZELENÉ LHOTY
Odjedeme vlakem v 7,17 hod. do Dešenic. Povede nás žlutá tz. k Matějovické kapli, kde přejdeme na zelenou tz., a po ní do Děpoltic. Zde se setkáme s červenou tz., která nás povede přes rozcestí Pod Prenetem do Zelené Lhoty na vlak. Délka vycházky 11 km. Stoupání 484, klesání 373 m. Odjezd vlakem v 15,20 hod., nebo v 16,05 hod. Vedoucí Jindra Šmatlák.

23. září
Z ŽELEZNÉ RUDY DO SCHWELLHAUSLU A ALŽBĚTÍNA
Odjedeme vlakem v 7,17 hod. do Železné Rudy. Povede nás zelená tz. na hraniční přechod Debrník, kde sejdeme ze značky, a půjdeme kolem Schwellkanálu ke Schwellhauslu, kde se občerstvíme. Dále půjdeme po žluté tz. do Železné Rudy - Alžbětína. Délka vycházky 12 km. Stoupání 497, klesání 547 m. Odjezd vlakem v 15,37, nebo v 17,37 hod. Vedoucí Karel Bohmann.

27. a 28. září
OKOLÍ FRANTIŠKOVÝCH LÁZNÍ
Přihlášení turisté odjedou vlakem v 5,28 hod. /z Plzně v 6, 04 hod./ do Chebu. Ubytování: penzion „Pod Komínem“ ve Skalné. Náplň dle vydaného programu. Vedoucí Jindra Šmatlák.

30. září
Z HOLOUBKOVA DO STRAŠIC – HOUBAŘSKÁ
Odjedeme vlakem v 7,28 hod./z Plzně v 8,08 hod./ do Holoubkova. Půjdeme po červené tz. do Hůrek a dále po neznačených lesních cestách na zelenou tz., která nás dovede do Strašic. Délka vycházky 12 km. Stoupání 373, klesání 286 m. Odjezd BUSem v 17,12 hod. Vedoucí Luboš Kučera.

3. října
KONSTANTINOVY LÁZNĚ A OKOLÍ
Odjedeme vlakem v 8,41 hod. do žel. stan. Strahov a půjdeme NS k Madoně. Navštívíme bazén a zpět odjedeme v 16,17 hod. Délka vycházky 10 km. Vedoucí Jindra Šmatlák.

Přijďte se s námi projít. Zveme občany našeho města. Chodíme za každého počasí.
Případné změny plánu zveřejníme ve vývěsní skříňce vedle KB.

Těší se na Vás vedoucí vycházek.

Poznáváme dávnou historii

Tentokrát jsme se vydali za Kelty.

Z Dobřan odjíždíme vlakem směr Domažlice, vystoupíme v žel. st. Hradec u Stoda a odtud se dáme po modré t. zn., která vede po lesních pěšinách až do obce Hradišťany. Jsme nemile překvapeni suchem, které je všude kolem nás znát. Potůčky jsou značně vyschlé, les je bez hub. Nacházíme jednoho hřiba!

Po krátkém odpočinku v obci přecházíme na cyklostezku, po které dojdeme do cíle našeho pochodu, do obce Jivjany.

Procházíme obcí na její horní konec a již vcházíme dřevěnou branou do samotného skanzenu. Prohlížíme si jednotlivé objekty, kterými jsou panský dům, kolárna, hrnčírna, sýpka, pec, mohyla, svatyně. Velmi nás zaujaly samotné hradby, které jsou zhotoveny z dřevěných kůlů proutěným výpletem a do 1/3 naplněné kamením.

Po důkladné prohlídce celého objektu krátce odpočíváme a již se chystáme k odjezdu. Sejdeme do středu obce, kde se nachází naproti zastávce velmi pěkně opravená kaple spolu s přístřeškem, kde usedáme a odkud po krátkém čekání odjíždíme busem směrem na Horšovský Týn, Stod, Dobřany.

Závěrem: Jsme rádi, že jsme se mohli seznámit s naší dávnou historií a způsobem života Keltů. Při cestě busem projíždíme několika obcemi, zjišťujeme, jak některé obce jsou zanedbané, domy jsou mnohdy neopravené, mnoho z nich je neobydlených. Dříve fungující infrastruktura neexistuje. Obchody, školy, hospody apod. jsou zavřené. Velmi depresivně působí opuštěné zemědělské objekty. Obce na nás působí tak, že se z nich život vytrácí. Přes všechna tato negativa si uvědomujeme, že žijeme obklopeni krásnou přírodou, kterou je potřeba udržovat a chránit tak, abychom měli co předat našim potomkům.

S pozdravem „ať nám to šlape“

Jindřich Šmatlák

Mladší žáci zakončili letošní fotbalovou sezonu velmi úspěšně. Pod vedením svých trenérů (J. Krátkého, J. Krause a J. Krále) a za vydatné podpory svých rodičů se mohou radovat z prvního místa v soutěži Okresního přeboru Plzeň-jih.

Irena Šnebergerová

Červená a černá jsou od nové sezóny domácí barvy pro naše muže. Na přední straně dresu se objeví znak našeho klubu a také sponzor – O&Z Trading, s.r.o., kterému je třeba poděkovat!

Termíny zápasů v podzimní části sezony 2017 v rámci MU – 1. ligy Žen + Dorostenek – FC Viktoria Plzeň, a. s.

Kolo:	*Termín:*	*Začátek utkání:*
	Družstvo:	*Soupeř:*
7.	**NE 1. 10.**	**11:00**
	Ženy	SK Slavia Praha
8.	**SO 7. 10.**	**11:00**
	Ženy	FC Hradec Králové
7.	**NE 15. 10.**	**11:00**
	Dorostenky	SK Slavia Praha
8.	**SO 21. 10.**	**11:00**
	Dorostenky	FC Hradec Králové
10.	**NE 29. 10.**	**11:00**
	Ženy	AC Sparta Praha
9.	**SO 4. 11.**	**11:00**
	Dorostenky	AC Sparta Praha

Rozpis domácích zápasů fotbalistů

Termín:	*Začátek utkání:*	*Soupeř:*
Přípravky:		
8. 9.	16:00	Vstiš
15. 9.	16:00	Merklín
29. 9.	16:00	Chlumčany
13. 10.	16:00	Nová Ves
27. 10.	16:00	Radkovice
Žáci:		
2. 9.	14:30	Kasejovice
16. 9.	14:00	Štěnovice
7. 10.	13:30	Sp. Poříčí
14. 10.		Stod
28. 10.	12:00	Klášter
11. 11.	11:30	Chlumčany
Dorost:		
10. 9.	14:00	Chlumčany
24. 9.	14:00	Hradešice
8. 10.	14:00	Švihov
22. 10.	14:00	Mrákov
Muži:		
9. 9.	17:00	Smolivec
16. 9.	16:30	Kasejovice
30. 9.	16:00	Předenice
14. 10.	15:30	Nepomuk
28. 10.	14:30	Merklín
11. 11.	14:00	Radkovice

V. ročník vzpomínkového turnaje v malé kopané na ŽITA

V sobotu 24. června 2017 se uskutečnil již 5. ročník vzpomínkového turnaje na ŽITA. Ve šlovickém sportovním areálu zahájil fotbalový turnaj v malé kopané starosta Dobřan pan Bc. Sobotka. Po dlouhém vzpomínkovém potlesku na „Žita" bylo osm týmů rozlosováno do dvou skupin.

Ve skupinách se za krásného slunného počasí hrálo systémem každý s každým a poté následovala vyřazovací část. Fanouškovská skupina Výjezďáci měla velkou motivaci získat putovní pohár potřetí v řadě, ostatní týmy měly naopak snahu Výjezďáky z pomyslného trůnu sesadit. Kolem 15. hodiny bylo jasné, že se bude opakovat loňské finále mezi Výjezďáky a Sokolem Lužany.

Než bylo zahájeno velké finále, proběhla ještě soutěž pro děti a dražba plakátu podepsaného hráči FC Viktoria Plzeň.

Finálový zápas byl dlouhou dobu vyrovnaný 1:1 a oba týmy se snažily vstřelit rozdílovou branku, aby nemusely (stejně jako minulý rok) rozhodovat o vítězi pokutové kopy. Nakonec se podařilo hráčům Lužan ještě dvakrát překonat brankáře Výjezďáků a tím stanovit konečný výsledek finále na 3:1 pro Lužany.

Po vyhlášení výsledků následovala volná zábava a kolem půlnoci byl turnaj zakončen vzpomínkovou choreografií na Žita za doprovodu pyroshow.

„Velké poděkování patří všem, kteří se na turnaji podíleli. Rovněž děkujeme všem zúčastněným, již přijeli vzpomenout na našeho kamaráda a užít si společně sobotní den," říká organizátor Daniel Ulrich.

Výsledky turnaje:

1. Sokol Lužany	5. TJ Přeštice
2. Výjezďáci	6. CCCP
3. Mladí blázni	7. UltraSide
4. Zlej se(n)	8. Mladá Plzeň

Nejlepší hráč turnaje:
Pavel Hodan (Sokol Lužany)

Šneci opět do republikových bojů

Přestavba či výstavba, asi správné termíny, které jsou aktuálně spojeny s hokejbalem v Dobřanech. My coby Šneci si výstavby hokejbalové arény nesmírně vážíme už třeba proto, že s našimi nedalekými sousedy budeme dva hokejbalové kluby v ČR, které krytý stánek mají, nebo lépe řečeno budou mít. Je a bude to pro náš klub obrovský a neskutečný krok vpřed, ale také veliký závazek. Více se k modernizaci sportovního areálu vyjadřovat netřeba, je lepší nic nezakřiknout. Zkrátka, už se všichni těšíme!

Nyní k věcem sportovním. Je to skoro až neuvěřitelné, ale začátkem září začne další hokejbalová sezóna 2017-18, tedy soutěžní období. Letí to, letí. V našem areálu se sice staví nový krytý stánek, to ale neznamená, že náš klub pominul nezbytnou předsezónní přípravu. Jádro mužského týmu se představilo v kopačkách na Memoriálu Ády Krause ve Vstiši, kde se v pelotonu 8 fotbalových týmů probojovalo až do finále. Druhé místo jsme tehdy brali jako úspěch, neboť krása fotbalu si s naším týmem doplněným o dva fotbalisty příliš netykala. Ale zase platilo, že ostatní soupeře předčila naše bojovnost, vůle a srdíčko. Lenošení jsme koncem července ukončili na hokejbalovém turnaji v Přelouči, který jsme tentokrát i díky velmi dobrým výkonům celý vyhráli. Týmy, které se nám postavily do cesty, byla mužstva poskládaná převážně z východu Čech. To byl další nepatrný úspěch během prázdninového volna, který nás měl do neoblíbené přípravy tzv. nakopnout. Začátkem srpna se vše patřičné rozběhlo, a to pěkně naostro. O zaměření se především na atletickou stránku asi netřeba psát, že hokejbal je prioritně o běhání, asi také ne. Zkrátka - v prozatím "rozbombardovaném" areálu, v přilehlých komunikacích, na části oválu a samozřejmě na hrací ploše se odehrává vše důležité. Sezóna již klepe na dveře a my letos budeme válčit na třech republikových frontách, když náš klub a město Dobřany budou reprezentovat dva dorostenecké týmy v extralize, spolu s nimi pak mužský tým v druhé nejvyšší soutěži v ČR, v 1. lize. Opět tedy přichází na řadu sezóna, kdy budeme mít mladší i starší dorost, a opět nás tedy čeká hodně a hodně práce. Mladší dorostenci budou v jedné ze tří zkl. skupin bojovat se dvěma týmy z Prahy (Kert a Kovo), dále s Jihočechy z Č. Budějovic, Jin. Hradce, Suchdolu a Prachatic. Derby pak odehrají tradičně s Plzní. Ze skupiny do dalších bojů postoupí tři nejlepší, přičemž naše kluky čeká 28 velmi těžkých zápasů. Tedy s každým si to rozdáme čtyřikrát. Starší dorost se představí rovněž v extralize, ovšem v jiném herním systému. Republiková konkurence i na tomto poli nabídne hodně zápasů. Nebudou chybět tradiční účastníci, ale i úplní nováčci, kupř. nedaleké Stříbro či daleká Olomouc.

V zajímavých a atraktivních bojích se očekává kvalita na nejvyšším stupínku mládežnického hokejbalu v ČR. Juniory z Dobřan tak čeká velmi těžký úkol, a sice změřit síly s Pískem, Chomutovem, Stříbrem, Novým Strašecím, Karvinou, Jihlavou, Českou Třebovou, Olomoucí, Ústím n. L., Kladnem, Hradcem Králové, Pardubicemi, Plzní a pražskými celky Kovem a Hostivaří. Šestnáctičlenná grupa od Karviné přes Olomouc až po Stříbro si po zkl. části, kde každý odehraje 22 zápasů, zahraje o play-off, kam se probojuje dvanáct nejlepších. Šneci začínají hned v 1. kole 9. 9. v Plzni a např. koncem září se představí v daleké Karviné. No, bude to hodně náročné, to bezpochyby. Na druhou stranu si ale můžeme říct, že už přece jen máme něco za sebou a nějaký pátek se v téhle branži pohybujeme ....

A jak? To nechť si každý posoudí či vyhodnotí sám. Nakonec jsem si nechal muže v druhé nejvyšší soutěži v ČR. To je oproti soupeřům hodně specifický tým, když v jeho řadách jsou věkem hodně mladí kluci (u většiny klubový produkt z let minulých...), k tomu dorostenci (mladší i starší), poté zástupci střední generace a pár zkušených matadorů. Poslední dvě zmíněné věkové kategorie se dají spočítat na jedné ruce. Vychází z toho, že i letos chceme vyslat do bojů velmi mladý tým, opřený o pár pardálů. Ale pozor, v záloze jsou i jiné varianty... To aby kluci neměli nic jistého, to pak svádí k pohodlnosti. I tato soutěž prošla změnou. Z loňských 18 týmů jich letos bude na startu dle nastavených propozic 16. Našimi soupeři budou Karviná, Opava, Jihlava, Brno, Pardubice, Polička, Přelouč, Mladá Boleslav, Nové Strašecí, Kladno, Beroun, Prachatice, Jindřichův Hradec a dva týmy z okolí, Třemošná s Liticemi. Litice i přes obsazení loňského barážového 15. místa nakonec ošemetnou baráž nehrály, neboť o tuhle velmi náročnou soutěž neměly zájem soupeři ze severu Čech a z Prahy. Vloni poslední 18. Třemošná odkoupila práva odstoupivších Teplic. Oba tradiční účastníci znedaleka tedy ani letos chybět nebudou. I tady se hraje zkl. část na 22 kol, i tady postoupí 12 nejlepších do play-off. Je o co hrát a určitě to bude zase hodně nevyzpytatelná a náročná "šichta". Uvidíme, vše se ukáže na hřišti. Zajíci se přeci sčítají až po honu. Nesmím zapomenout, že v regionu bude působit i rezerva mužů (B-tým) určená

hráčům, kteří se budou snažit o elitní mužský dres, ale i klukům, kteří mají hokejbal rádi, anebo dorostencům k „opráskání se“ mezi chlapy. Rezerva chlapů bude oproti dávné minulosti vždy základnou pro elitní muže, nebude to uzavřená komunita. To by nemohlo v klubu dělat dobrotu.

Na práci s mládeží od útlého věku jsme vždycky sázeli, ostatně její produkty jsou už dnes vidět v mužské kategorii. Právě nejmenší odstartují sezónu takřka hned po skončení letních prázdnin.

V regionálních soutěžích budeme mít přípravku, také minipřípravku, tedy ty úplně nejmladší hokejbalisty, a dále mladší žáky, což je vlastně první kategorie, kde již kluci hrají na celé hřiště.

Trenéři klubu:
muži A (1. liga): V. Šlehofer st. a J. Matoušek
starší doros t (extraliga): V. Šlehofer st. a J. Matoušek
mladší dorost (extraliga): V. Šlehofer ml., M. Kodýtek, J. Matoušek
ml. žáci a přípravky: P. Úbl, M. Pokorný a V. Šlehofer st.
trenér brankářů: J. Marek
klubový poradce: B. Havránek

Za dobřanský hokejbal V. Šlehofer

Loňský extraligový dorost:
Zleva stojí: Čech, Šlehofer O., Sloup, Hůrka, Kovářík, trenér Matoušek a Málek. Pod nimi zleva: Kaňák N., Mužík T., Zelenka, trenér Šlehofer, Stráský, Páv a Ulrich. V brankářském: Hájek a Hrubý, Hradský (hráč minipřípravky).

OBČANSKÁ PORADNA PLZEŇ, o.p.s.

Na problémy nejste sami

Otevírací doba poradny v Dobřanech
Náměstí T. G. M. 5, Dobřany
středa, čtvrtek: 9.00 – 12.00, 13.00 – 15.45

Kontakty: tel.: 777 944 563, www.opplzen.cz, e-mail: poradna@opplzen.cz

Občanská poradna Plzeň poskytuje:
Občanská poradna poskytuje rady, informace a pomoc všem, kteří se na ni obrátí. Usiluje o to, aby občané netrpěli neznalostí svých práv a povinností, neznalostí dostupných služeb nebo neschopností vyjádřit své potřeby či hájit své oprávněné zájmy.
Podílí se na činnosti AOP a společně upozorňují příslušné státní a místní orgány na nedostatky legislativy a na neřešené problémy občanů ve snaze ovlivnit vývoj politiky a sociálních služeb.

Naše služby jsou bezplatné, nezávislé, nestranné a diskrétní.

Kontaktní místo Občanské poradny Plzeň v Dobřanech je financováno městem Dobřany.

Francouzi opět v Dobřanech

V úterý 4. července po dvou letech přijela do Dobřan opět skupina mladých francouzských bednářů ze střední školy řemesel z města Beaune, kraj Dijone, department Bourgogne. Ti byli 3 týdny na praxi v bednárně Plzeňského Prazdroje, kde se učili výrobě pivních sudů. Výroba sudů vinných je jiná, jak nám vysvětlil vedoucí skupiny a mistr řemesla Paul. Mladí učni, ale i o něco starší rekvalifikanti Anthony, Maxime, Renaud, Vincent, Robin, Simon spolu s tlumočnicí Karolinou si přijeli zahrát jejich národní hru pétanque. Utkali se v jednom zápase téte á téte (jeden proti jednomu), dvou zápasech doublettes (dvojice) a jednom zápase triplettes (trojice) se zástupci dobřanského klubu Danou Bernklauovou, Zdeňkem Dubanem, Vláďou Khásem, Pepíkem Harantem, Bohoušem Kubou, Monikou Hejretovou, Ivanou Korandovou a Miluškou Štulcovou. I letos mladí muži z Francie ukázali, že jsou především spíše dobří bednáři, a podle toho zněl i výsledek utkání. Ale o ten ani tak moc nešlo. Důležitější bylo, že přátelství, které jsme před dvěma roky navázali, stále trvá. Po sportovním utkání se mladíci odebrali do pivovaru Modrá hvězda, kde jim Dana Bernklauová domluvila prohlídku s odborným výkladem o tradici a výrobě domácího dobřanského piva. Za pomoci tlumočnice Karoliny jsme se i my Češi opět dozvěděli plno zajímavých věcí ze života obyčejných Francouzů, kteří se rozhodli stát se bednáři, ač předtím vyráběli lodě nebo byli truhláři či dělali nábytek. I Francouzi se zajímali o náš život a naše město, pochlubili jsme se krásným náměstím a dvěma kostely. Dozvěděli jsme se, že ve dnech volna se ještě chystají do Prahy a Karlových Varů. K večeři si přáli hosté ochutnat klasickou českou kuchyni a obzvláště si pak pochutnali na místním pivu. Vedoucí skupiny a mistr Paul prohlásil, že už se těší, až za dva roky opět přijedou. Ve večerních hodinách se všichni plni dojmů vrátili zpět do Plzně.

Zdeněk Duban

Tournoi de Svijany 2017

Další, v pořadí letos již pátý turnaj v pétanque se konal na hřištích pétanque clubu ve sportovním areálu „Džungle“. Další ročník „Tournoi de Svijany“, turnaje dvojic v pétanque, opět sponzoroval hodnotnými cenami Pivovar Svijany prostřednictvím Restaurace „Beseda“ pana Radka Baumruka. Přestože počasí v předchozích dnech nebylo valné a skoro pořád pršelo, stává se v poslední době už tradicí, že se počasí na turnaj umoudří. Dostavili se soupeři z Klatov, Plzně a Vodního Újezdu. Po rozlosování do čtyř základních skupin začaly boje. V první skupině byli favority Štulc a Švábek s Hůrkou a Bořánkem z Klatov, jim se ještě vyrovnaly Hůrková s Vítovcovou. Ty však měly nejhorší skóre, a proto nepostoupily. V druhé skupině měli snadnou pozici Duban s Harantem, protože jejich skupina jako jediná měla jen tři dvojice. Přesto se hodně nadřeli v zápase s Pepíky Fišerovými sen. a jun. a zvítězili jen s odřenýma ušima. Druhé postupové místo si zajistili právě Fišerové. Třetí skupina, asi nejtěžší, měla favority ve dvojicích Kubová s Rieckelem a Khás s Kopejskem. Ti úlohu favoritů splnili. V poslední čtvrté skupině se nedařilo mírným favoritkám Korandové se Štulcovou, a tak postoupili Novysedlákovi a Hejretová s Baumrukem. Z postupujících prvních dvojic ze skupin byly vytvořeny dvě semifinálové skupiny. Jak je semifinále ošidné, ale pro všechny spravedlivé, se přesvědčili Duban s Harantem, kteří podlehli Kubové s Rieckelem, a ač v turnaji prohráli právě jen ten jediný zápas, skončili až pátí. Ostatní semifinálové zápasy vyhráli favorité rozdílem třídy. Do finálové skupiny k boji o 1.-4. místo postoupili Kubová s Rieckelem, Khás a Kopejsko, Hůrka s Bořánkem a Štulc se Švábkem. Ti se utkali každý s každým. O pořadí na 1.-2. místě rozhodoval vzájemný zápas, v němž porazili Štulc se Švábkem Kháse s Kopejskem a v boji o 3. místo zvítězili Kubová s Rieckelem nad Klatovany Hůrkou a Bořánkem. Při vyhlášení výsledků dvojice dle dosaženého pořadí přicházely a vybíraly si ceny. Těch bylo opravdu dost, takže i ti poslední měli z čeho vybírat, neboť sponzor byl štědrý.

Zdeněk Duban

Noční turnaj v pétanque

V sobotu 19. srpna se na pétanque hřištích ve sportovním areálu „Džungle“ konal již 10. ročník Nočního turnaje v pétanque dvojic. Turnaj se tradičně koná jako vzpomínka na kamaráda Zdeňka Bláhu, který významně pomohl klubu v jeho začátcích. Na turnaj jako vždy dorazili hráči z Plzně, Zavlekova a Klatov. Ti dokonce přijeli s 5 dvojicemi. Hrál se tzv. zavlekovský systém, čtyři základní skupiny, které hrály každý s každým. Z nich postoupily dále jen první dvě dvojice. Ty vytvořily další dvě dvojice, které hrály opět každý s každým. Pořadí ve skupině pak určilo, že vítězové skupin hráli o 1.-2. místo, druzí ze skupin o 3.-4. místo, třetí ze skupin o 5.-6. místo atd. V A skupině, která měla tři vyrovnané dvojice, muselo rozhodnout až skóre ze vzájemných zápasů. To měli o jeden bod horší manželé Kubovi a v turnaji skončili. Postoupily obě dvojice z Klatov. B skupinu vyhráli suverénně Duban s Khásem a s nimi šli dále třetí klatovská dvojice Polívková se Salvovou. C skupinu ovládla další dvojice z Klatov, Kovářová s Kubešem, ty v postupu doplnila dobřansko-zavlekovská dvojice Rieckel s Hnojským. V poslední D skupině se nejvíce dařilo dobřanským kuželkářům Fišerovi se Sloupem, s těmi dále postoupili Harant s Korandovou. V semifinálové A skupině se přestalo dařit Salvovi s Hůrkou z Klatov a vše prohráli. Za to tři další dvojice měly vyrovnané výsledky, a proto muselo opět rozhodnout skóre. To měli nejlepší Duban s Khásem, druzí byli Rieckel s Hnojským, třetí pak Harant s Korandovou. B semifinálovou skupinu ovládli Klatovští, vyhrály ji Polívková se Salvovou, za nimi druzí Hůrková s Vítovcovou a třetí Kovářová s Kubešem, až čtvrté místo zbylo na dobřanské kuželkáře. Dlouho po jedné hodině v noci začaly boje o konečné pořadí. Duban s Khásem se opět potkali s Polívkovou a Salvovou, které v základní skupině porazili 13:2. Vše nasvědčovalo tomu, že se bude situace opakovat. Dobřanští vedli 7:0, 8:1 a 9:6. Pak se podařil klatovským děvčatům nebývalý obrat, v jedné hře uhrály 6 bodů, dostaly se do vedení, to udržely a zvítězily. V boji o třetí místo

s přehledem porazili Rieckel s Hnojským Hůrkovou s Vítovcovou (Klatovy) 13:1. Zápas o 5.-6. místo se nehrál, protože oba soupeři byli již moc ospalí. V boji o 7.-8. místo v dramatickém závěru zdolali Fišer se Sloupem Salvu s Hůrkou z Klatov. Turnaj končil předáváním cen po druhé hodině ranní. Dění na pétanque hřištích tímto nekončí, ještě se zde budou konat tři zápasy Pošumavské pétangue ligy a v září začne opět pétanque kroužek pro děti.

Zdeněk Duban

Nádherná sportovní podívaná při příležitosti oslavy 110 let dobřanského sportu

V sobotu 17. 6. 2017 pořádal oddíl dobřanského stolního tenisu ve své sokolovně v Tyršově ulici Den se stolním tenisem pro všechny, kteří mají tento sport rádi. Návštěvníků atraktivního programu bylo hodně, ačkoli se v tento den o přízeň Dobřaňáků přetahovalo hned několik akcí včetně pouti. Dopoledne bylo určeno pro všechny, kteří touží vzít do ruky pálku a zahrát si. Všech pět stolů se postupně využilo a nejmladší členové oddílu pozvali ke hře své rodiče, nebo si konečně mohli zkusit změřit své síly se staršími kolegy z oddílu, se kterými se na trénincích příliš často nesetkávají. Bylo hezké sledovat, jak starší umí ty mladé kluky a děvčata motivovat třeba jen několika slovy pochvaly za povedený úder nebo za bojovnost, se kterou do zápasu jdou. Odpolední program ovšem nabízel jedinečnou sportovní podívanou. V hale se přemístily stoly tak, aby na nich mohlo proběhnout přátelské střetnutí mimořádné úrovně mezi pětičí „A" mužstva stolních tenistů TJ Dobřany a extraligových pražských klubů El Nino a Kotlářka Praha. Utkání začalo po slavnostním nástupu v 16:00 hod. a v celkem 18 hrách bylo na obou hracích stolech na co se dívat. Kluci z pražských oddílů při hře nabídli to, co se občas vidí na jen na videích z internetu, odehrání míčku za zády, zahrání dlouhé obrany, někdy až z laviček diváků, či naopak rychlou útočnou hru s přesným umístěním míčků. Dobřanští cítili sympatii a podporu diváků, se soupeři drželi krok a zahráli skvěle. Slova uznání byla slyšet i z lavičky pražských soupeřů, a tak na výsledku, který dopadl lépe pro hosty, až tak nezáleželo. Na závěr akce bylo připraveno losování věcných cen, kterého se mohli zdarma zúčastnit všichni návštěvníci. A opět překvapení, výhrou byly především originální dresy se jmény prvoligových hráčů, jejichž hru diváci před chvílí sledovali. Zájem byl tedy obrovský a přinést si domů trofej v podobě dresu sportovního vzoru chtěli mladí i starší. Posledním vylosovaným byla manželka vedoucího oddílu a v bouřlivém potlesku nezaniklo moc hezké gesto, kdy dres bezprostředně po převzetí z rukou svého manžela předala blízko stojícímu malému klučinovi, na kterého se při losování nedostalo. Takže kromě hezké sportovní podívané a trofejí jsme si odnesli příjemný pocit přátelské atmosféry a vědomí smysluplnosti pojmu fair-play. Luďku, moc děkujeme.

Členové a příznivci oddílu stolního tenisu

Mladí dobřanští stolní tenisté Marek Šimek a Šimon Uhlík s dresy svého sportovního vzoru extraligového hráče Tomáše Málka (uprostřed).

Dres extraligového Denise Beneše z El Nino Praha si odnesla i oblíbená paní učitelka Marcela Vohradská.

Poděkování Luďkovi Reitšpiesovi

V srpnu proběhlo dvoutýdenní soustředění TJ Dobřany – stolní tenis, které vedl Luděk Reitspies za podpory Luboše Šperla. První čtvrtek soustředění jsem s touto povedenou skupinou byla na raftech na Otavě. Jeli jsme ze Sušice do Žichovic a navzdory ne úplně přívětivému počasí a nízké hladině řeky to byl parádní výlet. Zkrátka, když se sejde povedená společnost, na počasí nezáleží. Měla jsem možnost vidět a vnímat, jak se dětem vede, a měla jsem z toho radost. Děkujeme tímto trenérům, že našim dětem umožnili nejen trénovat, ale taky prostě jen být pospolu.

Vendulka a Jakub Urbancovi

Kuželkářský oddíl při TJ Dobřany

zve všechny příznivce kuželkářského sportu na

Den otevřených dveří,

který se bude konat v rámci trvání 110 let tělovýchovy v Dobřanech.

Kuželna bude připravena k prohlídce v neděli 24. září od 14:00 do 18:00 hodin.

Zároveň bude možnost si hraní vyzkoušet osobně.

Kuželna se nachází v Lipové ulici u bývalé restaurace Lidový dům.

Všechny zájemce srdečně zveme.

Otto Sloup, předseda

TJ Dobřany – oddíl tenisu

Družstvo mladších žáků Tenisového oddílu TJ Dobřany vyhrálo všech sedm utkání a obsadilo 1. místo v oblastním přeboru OŽM II smíšených družstev Plzeňského a Karlovarského kraje na rok 2017. Na tomto úspěchu se svou hrou podíleli: Daniel Noska, Kristián Šobr, Vojtěch Kofroň, Jan Minařík, Štěpán Kofroň, Adéla Barčáková, Michaela Veselá a Petra Žemličková. Všem hráčům a hráčkám děkujeme za reprezentaci, bojovnost a pěkné výsledky. Poděkování patří také jejich rodičům za ochotu a spolehlivost při dopravování hráčů a hráček na zápasy, za vedení celého družstva pak kapitánce Markétě Kofroňové a její zástupkyni Anně Noskové a trenérce Aleně Boudové.

Radek Bláha

Výsledná tabulka skupiny mladší žáci – OŽM II

Pořadí	Klub	Vítězství	Porážky	Body	Sety	Hry	Body v tabulce
1.	**TJ Dobřany**	**7**	**0**	**43:20**	**91:44**	**656:407**	**14**
2.	LTC Domažlice	5	2	39:24	83:56	614:525	12
3.	LTK Klatovy	4	3	37:26	76:66	586:546	11
4.	TK FUNTOM Dobřany	4	3	35:28	74:59	595:500	11
5.	TK Škoda Plzeň C	4	3	32:30	66:70	530:536	11
6.	TK Sokolov	3	4	32:29	72:63	578:535	10
7.	TCF SIGNALBAU Mariánské Lázně	1	6	25:37	55:76	472:582	8
8.	Lokomotiva Plzeň	0	7	6:55	21:104	254:654	7

Vzpomínka

4. září 2017 uplynou 3 roky, kdy tragicky zahynul náš milovaný

Josef Novák.

S láskou vzpomíná táta, Jarda, Andrea a Filípek, ostatní příbuzní a přátelé.

Vzpomínka

Dne 18. 9. 2017 uplynou 2 roky od chvíle, kdy nás navždy opustila paní

Marie Bittnerová.

Vzpomeňte s námi. Rodina.

Vzpomínka

Dne 2. srpna 2017 tomu bylo 35 let, kdy nás opustila naše maminka a babička paní

Jiřina Klímová.

Vzpomeňte s námi. Rodina

Vzpomínka

Dne 16. 8. 2017 uplynulo 10 let od úmrtí našeho syna pana

Viléma Berky.

Vzpomínají matka s přítelem a bratr Daniel s přítelkyní.

Vzpomínka

2. října 2017 uplynou 4 roky od úmrtí mého manžela a našeho tatínka, dědečka, pana

Josefa Maška z Dobřan.

Vzpomíná manželka a synové Petr a Martin s rodinami.

aggeo s.r.o.
Italské speciality
Milovat znamená umět si vychutnávat život

Aggeo s.r.o.
Budilovo nám. 1
Plzeň-Litice
www.aggeo.cz
Otevřeno
Po-Pá 9:30 - 13:00 13:30 - 18:00, So 8:00 - 12:00
Náměstí T.G.M. 151, Dobřany

Ensinger

Zavedená společnost vyrábějící a prodávající CNC obráběné plastové díly a polotovary hledá pro svoji pobočku v Dobřanech vhodné kandidáty na pracovní pozici:

OBRÁBĚČ CNC

Náplň práce:
- Obrábění finálních dílů a polotovarů z vysokoteplotních plastů
- kontrola a měření dílů

Požadujeme:
- Spolehlivost, přesnost, samostatnost, flexibilitu
- Odpovědnost, chuť pracovat a učit se novým věcem
- SOU/SŠ strojního zaměření, znalost čtení výkresové dokumentace a praxe výhodou – ne podmínkou! Zájemce o práci zaučíme nebo budeme nápomocni při rekvalifikaci.

Nabízíme:
- Práci ve stabilní a prosperující společnosti
- 5 týdnů dovolené
- Stravenky a možnost závodního stravování
- Čisté a příjemné pracovní prostředí v menším kolektivu
- Odpovídající platové ohodnocení dle zkušeností, bonusy, prémie
- Možnost uzavření pracovní smlouvy na dobu neurčitou

Kontakt: Jiří Špelina, tel: 724 293 644, e-mail: spelina@ensinger.cz

RINGFEDER
POWER TRANSMISSION

Jsme strojírenská firma se sídlem v Dobřanech.
V současné době **hledáme ZAMĚSTNANCE** na pozice:

SKLADNÍK

PRACOVNÍK DO VÝROBY – dokončovací práce

OBSLUHA OMÍLACÍCH ZAŘÍZENÍ

Nabízíme:
- týden dovolené navíc
- příspěvek na stravování
- zázemí silné zahraniční společnosti
- moderní pracovní prostředí
- práce na HPP
- nástup možný ihned

Kontakt:
RINGFEDER POWER TRANSMISSION s.r.o.
Oty Kovala 1 172, Dobřany 334 41.
E-mail: dobrany@ringfeder.com
Tel.: 377 201 512

RINGFEDER TSCHAN HENFEL GERWAH

High Security
HIGH LEVEL SECURITY SERVICES OF MMII

PRACOVNÍK OSTRAHY OBJEKTŮ V ROBČICÍCH

POŽADUJEME ČISTÝ REJSTŘÍK TRESTŮ, SPOLEHLIVOST, SLUŠNÉ VYSTUPOVÁNÍ, ROZHODNOST

VHODNÉ I PRO UCHAZEČE SE ZMĚNĚNOU PRACOVNÍ SCHOPNOSTÍ (ČID, ID) A DŮCHODCE.

HPP, DPP - DLE DOHODY, PŘÍSPĚVEK NA DOPRAVU

KONTAKT:
776 292 040, 775 292 044

Řádková inzerce

- **ČIŠTĚNÍ KOBERCŮ** – čištění sedaček a čalouněného nábytku. Tel.: 775 285 102
- **Prodám** domácí slepičí vejce cena 3 Kč/ks a domácí křepelčí vejce (zdravější než slepičí) cena 30 Kč/12 ks. Vše od drůbeže chované ve volném výběhu v BIO kvalitě. Více info na tel. č. 736 760 526.
- **Prodám** náhrobek na hřbitově v Dobřanech, pole 8, 3. ř., hrob č. 5. Cena dohodou. Tel.: 723 835 523, e-mail: jiri.hop@seznam.cz
- **Koupím** byt 2+1 nebo 1+1 v Dobřanech. Platba hotově. Tel.: 724 503 092
- **Koupím** jakoukoliv tahací harmoniku - heligonku, akordeon, chromatiku. Může být i horší stav. Tel.: 728 209 526
- **Hledáme pronájem** bytu v Dobřanech 1+1, 2+1, popř. 3+1. 2 dospělé osoby s ročním dítětem. Děkujeme za nabídky. Tel.: 608 718 821, e-mail: hpilnackova@seznam.cz

Operátor v elektrovýrobě

MURR ELEKTRONIK
stay connected

VAŠE NOVÁ PRÁCE:

- **osazování součástek, montáž, balení, zalévání, potisk, elektrické zkoušení, letování, vstřikovací lisy**
- práce ve **2směnném provozu** (ranní 6.00-14.00, odpolední 14.00-22.00)

VÁŠ PROFIL:

- manuální zručnost
- zkušenost s letováním či jiná praxe v elektrotechnické výrobě výhodou
- základní znalost ovládání počítače (Windows) výhodou

NABÍZÍME:

- čisté pracovní prostředí a přátelskou atmosféru rodinné firmy, novou kantýnu s letní terasou
- zajímavé finanční ohodnocení
- **13. plat a roční prémie, věrnostní odměny** za 5, 10, 15 let zaměstnání
- 5 týdnů dovolené, příspěvek na stravování
- **autobusová doprava zdarma** (Plzeň-Stod, Domažlice-Stod)
- **náborová odměna 10 000 Kč**
- příspěvek na **penzijní připojištění / životní pojištění** po roce pracovního poměru
- celoročně **kulturní-sportovní-zdravotní program** pro zaměstnance (fotbal, bazén, vánoční večírek, speciální zdravotní péče)

MURR CZ, s.r.o. je dceřinou firmou německé společnosti MURRELEKTRONIK s tradicí více než 40 let (2000 zaměstnanců v 45 pobočkách a závodech). Mezi naše špičkové produkty patří konektory, automatizační technika, interface, zásuvkové systémy pro senzory a ovladače, transformátorové a spínané zdroje. Závod ve Stodě založený v roce 1999 je v současnosti největším výrobním závodem skupiny Murrelektronik. Od svého založení se stále rozšiřuje a v roce 2016 byla dokončena již 6. výrobní hala, kde byla vytvořena nová pracovní místa.

V případě dotazů volejte 377 597 272 (248, 228)
Zájemci se mohou hlásit osobně na recepci

MURR CZ, s.r.o., Průmyslová 762, 333 01 STOD

Plzeň
Český rozhlas

Žijeme tu s Vámi

Dobřany
106.7 FM

Dobré dopoledne
po–pá | 9.00–12.00
rozhovory, pozvánky, zábava

Stanislav Jurík

Pochoutky
ne | 10.00–11.00
kulinární průvodce a vaření se známými osobnostmi

Naďa Konvalinková | Patrik Rozehnal

Muziky, muziky
po–pá | 17.00–18.00
to nejlepší z dechovky

Jaroslav Kopejtko

Zdraví „v cajku“
út | 9.40, ne | 8.50
rady, odpovědi na dotazy, boření mýtů

MUDr. Miroslav Šuta | Vladimír Šťovíček

ZÁJMOVÉ KROUŽKY (KURZY) ZŠ DOBŘANY

Kroužky budou zahájeny v týdnu od 18. 9. 2017. Přihlášení do kroužků provádí paní Vítová v kanceláři na 2. stupni ZŠ od 7:00 do 15:30 hodin, příp. telefonicky 377 972 515. Poplatky jsou na celý školní rok, platební příkaz dostanou děti na kroužku. Podmínky pro některé kroužky budou příležitostně doplněny (dle rozvrhu vedoucích / učitelek a naplněnosti kroužků) začátkem září na plakátcích ve škole. Lze se přihlásit i při Prvním zvonění na přírodním biotopu Kotynka, kde najdete náš stánek s nabídkou i přihláškami.

Kroužek č. **1**

Výtvarný – kreslení

Pro: 1. – 5. ročník
Vedoucí: Klinkovská
Kdy: pondělí 15:15 – 16:45 hodin
Kde: 2. stupeň ZŠ
Cena: 1 080 Kč
Pokud dítě navštěvuje školní družinu, paní Klinkovská dítě převede přímo na kroužek.

Kroužek č. **2**

Vaření pro začátečníky

Vedoucí: Černá
Kdy: čtvrtek 14:30 – 16:00 hodin
Kde: školní jídelna
Cena: 1 070 Kč
Pro ty, kteří mají rádi jídlo a nejsou líní si ho i uvařit...
V ceně je již zahrnut poplatek za suroviny.

Kroužek č. **3**

Břišní tance

Pro: 3. – 5. ročník
Vedoucí: Mathesová
Kdy: úterý 13:30 –15:00 hodin
Kde: 1. stupeň ZŠ
Cena: 820 Kč

Kroužek č. **4**

Keramika pro 9. ročník

Vedoucí: Šindelářová
Kdy: sobota (1x za měsíc) 13:00 – 17:00 hodin
Kde: dílna 2. stupeň ZŠ
Cena: 940 Kč
Volné pokračování volitelného předmětu.
První setkání 7. 10. 2017.

Kroužek č. **5**

Matematika pro 9. ročník

Vedoucí: bude upřesněno
Kdy: dle domluvy
Kde: 2. stupeň ZŠ
Cena: dle počtu přihlášených žáků

Kroužek č. **6**

Francouzský jazyk

Pro: 3. – 5. ročník
Vedoucí: Doskočilová
Kdy: pondělí 15:15 – 16:15 hodin
Kde: 2. stupeň ZŠ
Cena: 720 Kč

JUNÁK – SVAZ SKAUTŮ A SKAUTEK ČR STŘEDISKO ZELENÝ ŠÍP DOBŘANY

Pro: děti od 7 do 15 let
Kdy: pondělí – **chlapecký oddíl**
Jan Smola „Tat'ka", tel. 603 868 328
– mladší (5/6 – 11 let) od 16:00 do 17:00 hodin
– starší (12 – 15 let) od 17:00 do 18:00 hodin
středa – **dívčí oddíl**
Věra Šístková „Šíša", tel. 604 470 501
– mladší (5/6 – 11 let) od 16:00 do 17:00 hodin
– starší (12 – 15 let) od 17:00 do 18:00 hodin
Kde: klubovna na Ostrově – u Žabáku
Náplň: možnost využití volného času pro děti, o letních prázdninách 14denní tábor v Trpístech u Úterského potoka, fyzický a duševní rozvoj dětí, poznávání přírody a manuální zručnost,...

PIONÝRSKÁ SKUPINA DOBŘANY

Vedoucí: L. Nejedlá, tel. 603 112 996
L. Erhardová, tel. 736 168 004
Kdy: čtvrtek 16:00 – 18:00 hodin
Kde: klubovna v bývalých kasárnách, U Trati 1014
Cena: 450 Kč/rok
Náplň: pravidelní činnost + 1x za 14 dnů výtvarná (volnočasový klub Dominik i pro nečleny)

RYBÁŘSKÝ KROUŽEK MLÁDEŽE MO DOBŘANY

Vedoucí: David Šefl, tel. 604 334 827,
rybarskykrouzek.dobrany@seznam.cz
David Šmůla, tel. 730 976 203
Pro: děti od 1. třídy do 15 let
Kdy: čtvrtek 16:00 – 17:00 hodin
Kde: klubovna, U Trati 1014 (v bývalých kasárnách)
Náplň: nauka o rybách, praktická výuka rybolovu, poznávání přírody
1. informační schůzka: 14. 9. 2017 v klubovně

MYSLIVECKÝ KROUŽEK PŘI MS DOBŘANY

Vedoucí: Pavel Krákora, tel. 725 362 448
Pro: děti od 1. třídy
Kdy: 1x měsíčně v klubovně
1x měsíčně vycházka o víkendech
Kde: klubovna v objektu čističky odpadních vod v Plzeňské ul.
Náplň: nauka o zvěři, kynologii, vycházky do přírody, zásady pobytu v přírodě, sázení stromků, v zimě přikrmování, apod.
1. informační schůzka: 12. 9. 2017 v 16:00 hodin v klubovně
1. vycházka: 17. 9. 2017 v 8:00 hodin od klubovny

ZÁJMOVÝ KROUŽEK MLADÝCH HASIČŮ

Vedoucí: Milan Dvořák ml., tel. 602 877 910
Pro: děti ze 2. - 4. tříd
Kdy: čtvrtek, 16:00 hodin

Vedoucí: Helena Dvořáková, tel. 728 817 495
Pro: děti z 5. - 9. tříd
Kdy: pátek, 16:00 hodin

Kde: hasičská zbrojnice v Dobřanech
Cena: 500 Kč/ rok
Náplň: výcvik a zvládání základních hasičských dovedností, výchova mladých hasičů, účasti na soutěžích, letní soustředění, atd.

TENISOVÁ AKADEMIE DOBŘANY

Hlavní trenérka: Mgr. Pavlína Šmatová
Pro: děti od 4 do 7 let (Tenisová školička)
děti od 8 do 14 let (Tenisová škola)
individuální příprava pro hráče od 7 do 99 let
Kde: Tenisová hala, Přeštická ul.
Informace: Mgr. Pavlína Šmatová, tel. 702 063 002,
e-mail: pavlinasmatova@seznam.cz
Přihlášky do 7. 9. 2017, zahajuje 18. 9. 2017.

NÁBOR ČLENŮ DO JEZDECKÉHO ODDÍLU

Výuka anglického ježdění pro začátečníky i pokročilé, sportovní výcvik pro pokročilé, individuální lekce

DĚTSKÝ KLUB KONÍK

Pro: děti 6 – 12 let
Kde: Luční ulice, Dobřany
Informace: tel. 777 230 487
www.tj-slavoj.webnode.cz
e-mail: rjo-kone@seznam.cz
S výcvikem začínáme v září.

CVIČENÍ VHODNÉ PRO ZAČÁTEČNÍKY A STARŠÍ ŽENY

Kde: tělocvična I. stupeň ZŠ
Cena za 12 lekcí: 400 Kč (33,30 Kč/hod.)
Při jednotlivých platbách 50 Kč/hod.
Zahájení: čtvrtek 21. 9. 2017 v 19:00 hodin
Cvičíme do 14. 12. 2017.
Na první hodinu si přineste: míček–owerbool, podložku, obuv, oblečení na cvičení a láhev s vodou.
Na Vás všechny se těší Majka Baštařová

KOLOSEUM DANCE TEAM PLZEŇ nábor nových mažoretek - Štěnovice

Kdy: od 5. 9. 2017 po celé září, 15:30 – 19:00 hodin
Kde: malá tělocvična v ZŠ Štěnovice
Informace: tel. 774 477 466, 777 890 481
e-mail: koloseumdanceteam@seznam.cz
Facebook: Koloseum Dance Team Plzeň

BUDULÍNEK, z. s.

Aktivity pro děti i dospělé pro období září – prosinec 2017

DOPOLEDNÍ AKTIVITY (HERNA)

Hravá batolata
– dopolední herna s cvičením
Pro: děti ve věku 1,5 – 2,5 roky s rodiči
Kdy: úterý 9:00 – 10:30 hodin
Cena: 35 Kč/vstup nebo předplatné 300 Kč/10 vstupů
Informace a přihlášky: B. Sýkorová, tel. 777 579 795, e-mail: barbora.sykorova@mcbudulinek.cz

Klub vrabčáků (aneb vrabci před školkou)
– dopolední herna s krátkým programem
Pro: děti ve věku 2 – 3 roku s rodiči
Kdy: středa 9:00 – 11:00 hodin
Cena: 35 Kč/vstup nebo předplatné 300 Kč/10 vstupů
Informace a přihlášky: Z. Peksová, tel. 728 860 810, e-mail: zuzana.peksova@mcbudulinek.cz

FitMamky
– posilovací a protahovací cvičení
Pro: maminky s dětičkami do cca 3 let
Zaměřeno na maminky.
Kdy: čtvrtek 9:30 – 11:00 hodin
Cena: 50 Kč/vstup nebo předplatné 450 Kč/10 vstupů
Informace a přihlášky: Z. Štychová, tel. 724 140 107, e-mail: zuzana.stychova@mcbudulinek.cz

Vzhledem k úpravám herny začneme nejdříve v polovině září, konkrétní datum po domluvě s vašimi lektorkami.

ODPOLEDNÍ AKTIVITY (herna)

Hravá angličtina, Tanečníček, Cvičení pro těhotné + další jednorázové akce

V době uzávěrky Dobřanských listů není ještě upřesněno. Sledujte, prosím, naše webové stránky.

ODPOLEDNÍ AKTIVITY (tělocvična ZŠ – 1. stupeň)

Cvičení s Budulínkem
Pro: děti ve věku 2 – 4 roky s rodiči
bude upřesněno

Cvičení s liškou
Pro: děti ve věku 3 – 6 let bez rodičů
Kdy: čtvrtek 16:30 – 17:30 hodin
Cena: 400 Kč
Informace a přihlášky: V. Duchková, tel. 776 124 174, e-mail: vladimira.duchkova@mcbudulinek.cz
Začínáme 14. září 2017

Sebeobrana pro dívky
Pro: dívky 5. – 9. tříd ZŠ
Kdy: čtvrtek 17:30 – 18:30 hodin
Cena: 800 Kč
Informace a přihlášky: K. Fojtík, tel. 725 171 748
Začínáme 14. září 2017

Taneční a pohybové hry
pro správné držení těla a radost z tance a pohybu
bude upřesněno

RuKa Judo z. s.
Od září 2017 budou kurzy juda probíhat pod nově vzniklým spolkem RuKa Judo z. s., který úzce spolupracuje s MC Budulínek, ovšem umožňuje judistům registraci v judistickém klubu, účast na závodech a další aktivity zaměřené přímo na judisty.

Judo pro děti 6 – 10 let
– základy juda pro děti od 1. tříd ZŠ
Kdy: úterý 16:30 – 17:30 hodin
Cena: 800 Kč + 150 Kč registrace

Judo pro děti od 10 let
Kdy: úterý 17:30 – 18:30 hodin
Cena: 800 Kč + 150 Kč registrace

Judo – sebeobrana pro dospělé
základy juda a sebeobrany + zvýšení fyzické kondice
Kdy: úterý 18:30 – 20:00 hodin
Cena: 1 200 Kč
Informace a přihlášky: K. Fojtík, tel. 725 171 748
Začínáme 12. září 2017

!!! Důležité upozornění – na všech kurzech juda proběhnou první hodinu 12. září zkoušky fyzických předpokladů pro tuto sportovní činnost, všichni zájemci necht' se dostaví ve sportovním oblečení a obuvi v danných časech. Nutnost návštěvy první hodiny platí i pro účastníky z loňského roku, v případě nemožnosti účasti na této hodině potvrd'te trenérovi svůj zájem v judu pokračovat, jinak bude vaše místo přenecháno dalším zájemcům !!!!

V případě dotazů, nejasností či potřeby dalších informací kontaktujte nejlépe přímo lektorky jednotlivých aktivit na uvedených telefonních číslech.

Aktivity, které nejsou upřesněny, budou v nejbližších dnech doplněny na našich webových stránkách. Děkujeme za pochopení.

Provoz MC je přerušen během státních svátků a školních prázdnin – v případě změn – individuální domluva s lektorkami jednotlivých aktivit.

Výtvarné dílny pro děti i dospělé a další jednorázové akce – aktuální informace na webu, FB, ve vývěsce a v Dobřanských listech.

Informace k placení dostanete od svých lektorek, preferujeme bezhotovostní platbu na náš účet.

Všechny aktuální informace o aktivitách MC získáte na webu www.mcbudulinek.webnode.cz, www.facebook.com/BudulinekDobrany, ve vývěsce, centrálním mailu mcbudulinek.info@centrum.cz, v Dobřanských listech, v případě dalších dotazů možno též volat na tel. 607 841 079 Pavla Adamcová, e-mail: pavla.adamcova@mcbudulinek.cz. Hernu MC Budulínek naleznete v areálu bývalých kasáren, ulice U Trati 1014.

Těšíme se na Vaši návštěvu!!

TJ SNACK DOBŘANY, ODDÍL HOKEJBALU

Pro: kluky i holky od 5 do 10 let
Kdy: úterý, čtvrtek 16:15 – 17:45 hodin
Kde: sportovní areál pod nádražím
Kontakt: Petr Úbl, tel. 723 015 843,
e-mail: petrubl@centrum.cz

NÁBOR DĚTÍ DO FLORBALOVÉHO KLUBU

Kdy: středa 13. 9. v 16:00 – 17:00 hodin
Kde: sportovní hala pod nádražím
Těšíme se na všechny děti!

TJ DOBŘANY, ODDÍL STOLNÍHO TENISU

Kdy: úterý 17:00 – 19:00 hodin
Kde: herna stolního tenisu, Tyršova 728
Kontakt: Luděk Reitšpies, tel. 732 954 046,
e-mail: L.Reitspies@seznam.cz

VELKÉ AKTIVITY PRO MALÉ

Pro: děti od 5 do 8 let
Kdy: pondělí 16:15 – 17:15 hodin
Kde: tělocvična 1. stupně ZŠ
Cena: 900 Kč
Kontakt: Petra Levorová, tel. 607 683 993 (jen SMS)
Náplň: základy atletiky, gymnastiky, tance, střečinku, her,...
Začínáme 18. 9. 2017.

DOBŘANSKÁ JÓGA

POWER JÓGA – zdravé fitness cvičení
Kdy: pondělí 17:30 hodin
HARMONIZAČNÍ CVIČENÍ – cvičení pro všechny
Kdy: pondělí 18:30 hodin
HATHA JÓGA – propojení těla a mysli
Kdy: středa 19:00 hodin
Kde: tělocvična 1. stupně ZŠ
Kontakt: Petra Levorová, tel. 607 683 993 (jen SMS)
Začínáme 18. 9. 2017.

KINBALL TEAM ŠLOVICE

KINBALL
Kdy: čtvrtek 17:00 – 18:00 hodin
(v případě nepříznivého počasí florbal a jiné hry)
Začínáme 7. 9. 2017.
FLORBAL
Kdy: čtvrtek 17:00 – 18:00 hodin
Začínáme 12. 10. 2017.
POWER JÓGA
Kdy: čtvrtek 18:00 – 19:00 hodin
Začínáme 5. 10. 2017.
Kde: Centrum Šlovice
Kontakt: e-mail: kmdslovice.kurzy@seznam.cz
facebook: KLUB KMD Šlovice
Každý měsíc tvořivé kurzy.
Více na www.klubkmdslovice.webnode.cz

PĚKNĚ BLBĚ
7. 9. ve 20:00
USA, romantická komedie, 119 min, 12+, titulky, režie: Michael Showalter
Kumail je stand-up komik. Emily studuje psychologii a rozhodně se nechce vázat. Alespoň do chvíle, než vyrazí na večer stand-up komiků. Nadějně se rozvíjející vztah ale naruší nemoc, která Emily uvrhne do umělého spánku.
Vstupné: 90 Kč

HURVÍNEK A KOUZELNÉ MUZEUM 3D
8. 9. v 17:00
ČR/Belgie/Rusko, animovaný, 85 min, přístupný, režie: Martin Kotík, Inna Evlannikova
Pan Spejbl pracuje jako hlídač Muzea loutek. Hurvínkovi se podaří proniknout do uzavřených prostor muzea, kde objeví svět, skrytý před zraky návštěvníků.
Vstupné: 140 Kč

TO
8. 9. ve 20:00
USA, horor/mysteriózní/thriller, 135 min, 15+, titulky, režie: Andrés Muschietti
Když ve městě Derry začnou mizet děti, musí skupina mladých chlapců a děvčat čelit svým největším obavám v boji proti zlému klaunovi jménem Pennywise.
Vstupné: 120 Kč

EMOJI VE FILMU
10. 9. v 15:00
USA, animovaný, 97 min, přístupný, dabing, režie: Tony Leondis
V aplikaci pro textové zprávy se ukrývá Textopolis, bujná metropole, ve které žijí vaši oblíbení Emoji v naději, že se jednou dostanou do zprávy.
Vstupné: 120 Kč

LOGANOVI PARŤÁCI
10. 9. v 18:00
USA, komedie, 119 min, 12+, titulky, režie: Steven Soderbergh
Loganovi parťáci jsou ošuntělí vidláci s delším vedením, jeden z nich dokonce nemá ruku, zato mají nápad a plán, jak ukrást opravdu velký balík peněz.
Vstupné: 110 Kč

VÁŽENÝ OBČAN
14. 9. ve 20:00
Argentina/Španělsko, drama/komedie, 117 min, 15+, titulky, režie: G. Duprat, M. Cohn
Spisovateli Danielu Mantovanimu má být přidělen čestný titul váženého občana v rodném městě. Rozhodne se vrátit - k dávným láskám, starým přátelstvím.
Vstupné: 90 Kč

NEJSLEDOVANĚJŠÍ
15. 9. v 17:00
ČR, dokumentární, 91 min, přístupný, režie: J. Sádek
Nejsledovanější, první celovečerní film o fenoménu youtuberů - internetových hvězd první velikosti a tvůrců s miliónovým publikem.
Vstupné: 110 Kč

TERMINÁTOR 2: DEN ZÚČTOVÁNÍ 3D
15. 9. ve 20:00
USA/Francie, akční/sci-fi/thriller, 137 min, 12+, titulky, režie: James Cameron
Arnold Schwarzenegger se vrátí na plátna kin ve své nejikoničtější roli Terminátora v digitálně remasterované 3D verzi filmu.
Vstupné: 140 Kč

PÁSMO POHÁDEK
17. 9. v 15:00
64 min, přístupný
Jak Rákosníček zachraňoval potopený Měsíc, O klukovi z plakátu - Bouračka, Jak měl Rumcajs velkou starost o Manku,...
Vstupné: 50 Kč

NEJSLEDOVANĚJŠÍ
17. 9. v 18:00
ČR, dokumentární, 91 min, přístupný, režie: J. Sádek
Nejsledovanější, první celovečerní film o fenoménu youtuberů - internetových hvězd první velikosti a tvůrců s miliónovým publikem.
Vstupné: 110 Kč

PO BOUŘI
21. 9. ve 20:00
Japonsko, drama, 117 min, přístupný, titulky, režie: Hirokazu Koreeda
Rodinné drama o marnotratném muži, který hledá cestu ke svému malému synovi a bývalé ženě.
Vstupné: 90 Kč

VELKÁ OŘÍŠKOVÁ LOUPEŽ 2
22. 9. v 17:00
Kanada/USa/..., animovaný, 92 min, přístupný, dabing, režie: Cal Brunker
Veverčák Bručoun musí se svými přáteli zabránit starostovi Oakton City zbourat jejich domov kvůli výstavbě zábavního parku.
Vstupné: 110 Kč

KINGSMAN: ZLATÝ KRUH
22. 9. ve 20:00
USA, akční komedie, cca 141 min, 15+, titulky, režie: Matthew Vaughn
Agent Eggsy (Taron Egerton) sice přežil, ale jinak by se dal počet agentů této organizace spočítat na prstech jedné invalidní ruky. A nyní čelí zbylí hrdinové nové výzvě.
Vstupné: 130 Kč

LEGO® NINJAGO® FILM
24. 9. v 15:00
USA, animovaný, 97 min, přístupný, dabing, režie: Charlie Bean
Mladý Lloyd, známý také jako Zelený Nindža, se společně se svými přáteli, tajnými bojovníky a držiteli titulu LEGO Master Builder, zapojí do bitvy o Ninjago City.
Vstupné: 120 Kč

VÍNO NÁS SPOJUJE
24. 9. v 18:00
Francie, drama, 113 min, 12+, titulky, režie: Cédric Klapisch
Po otcově smrti se Jean musí spolu se svými sourozenci Juliettou a Jéremym domluvit, co bude se zděděným rodinným vinohradem.
Vstupné: 110 Kč

LEGO® NINJAGO® FILM 3D
29. 9. v 17:00
USA, animovaný, 97 min, přístupný, dabing, režie: Charlie Bean
Mladý Lloyd, známý také jako Zelený Nindža, se společně se svými přáteli, tajnými bojovníky a držiteli titulu LEGO Master Builder, zapojí do bitvy o Ninjago City.
Vstupné: 140 Kč

ZAHRADNICTVÍ: DEZERTÉR
29. 9. ve 20:00
ČR/SR/..., tragikomedie, 115 min, přístupný, režie: Jan Hřebejk
Tento příběh se odehrává na pozadí převratných událostí v letech 1947–1953. Hlavní roli zde hraje majitel noblesního kadeřnického salonu Valentino v centru Prahy Otto Bock (Jiří Macháček) a jeho rodina, kterou zde zaměstnává.
Vstupné: 120 Kč

VELKÁ OŘÍŠKOVÁ LOUPEŽ 2
1. 10. v 15:00
Kanada/USa/..., animovaný, 92 min, přístupný, dabing, režie: Cal Brunker
Veverčák Bručoun musí se svými přáteli zabránit starostovi Oakton City zbourat jejich domov kvůli výstavbě zábavního parku.
Vstupné: 110 Kč

ZAHRADNICTVÍ: DEZERTÉR
1. 10. v 18:00
ČR/SR/..., tragikomedie, 115 min, přístupný, režie: Jan Hřebejk
Tento příběh se odehrává na pozadí převratných událostí v letech 1947–1953. Hlavní roli zde hraje majitel noblesního kadeřnického salonu Valentino v centru Prahy Otto Bock (Jiří Macháček) a jeho rodina.
Vstupné: 120 Kč

ZDRAVOTNÍ STŘEDISKO

Třída 1. máje 1300

Praktický lékař pro dospělé

MUDr. Ludmila Horová

kontakt: 377 972 544
e-mail: ordinace@horovi.cz

Ordinační hodiny:

pondělí	7:00 – 12:00	14:00 – 18:00
úterý	7:00 – 13:00	
středa	7:00 – 12:00	
	13:00 1x za 2 týdny Vstiš	
čtvrtek	7:00 – 12:00	
	13:00 Harmonie	
pátek	7:00 – 12:00	

MUDr. Radana Salvétová

SALVET GROUP s.r.o.
poradna pro sportovce, homeopatie
kontakt: 377 972 551, 606 370 308

Ordinační hodiny:

pondělí	7:30 – 12:00	15:00 – 18:00
úterý, středa	7:30 – 12:15	
čtvrtek, pátek	7:30 – 12:00	

Praktický lékař pro děti a dorost

MUDr. Alena Špidlenová

Dětské lékařství Dobřany s.r.o.
cestovní medicína, infekce
kontakt: 723 079 072

Ordinační hodiny:

	pro nemocné	prevence
pondělí	7:30 – 10:00	13:30 – 15:00
úterý	13:00 – 15:00	15:00 – 18:00
středa	7:30 – 11:00	11:00 – 14:30
čtvrtek	7:30 – 10:00	10:00 – 12:00
pátek	7:30 – 10:00	10:00 – 13:00

Diabetologie

MUDr. Jana Prošková

Ordinační hodiny:

středa	6:30 – 7:30	náběry
	8:00 – 13:30	ordinace

Ordinace očního lékaře

MUDr. Kateřina Košťáková

kontakt: 777 837 387 (v ord. hodinách)

Ordinační hodiny:

	volně	pro objednané
středa	11:00 – 14:00	14:00 – 16:30
pátek	7:00 – 11:00	11:00 – 13:00

Oční optika

Dagmar Strejcová

kontakt: 727 900 748, optikastrejcova@seznam.cz

středa	9:00 – 17:00
pátek	7:30 – 15:00

Praktický zubní lékař

MUDr. Lada Cvachovcová

kontakt: 604 129 239

Ordinační hodiny:

pondělí, čtvrtek	7:30 – 17:00
út, st, pá	7:30 – 13:00

MUDr. Leona Hrbáčková, MUDr. Petr Bureš

kontakt: 724 516 852

Ordinační hodiny:

pondělí	7:30 – 14:30
úterý	8:30 – 17:30
středa	7:00 – 13:00
čtvrtek	6:30 – 12:30
pátek	6:30 – 12:00

Gynekologie

MUDr. Petr Krčál

kontakt: 603 225 252

Ordinační hodiny:

úterý (liché)	7:00 – 13:00	pro objednané
čtvrtek	7:00 – 13:00	
pátek (lichý)	7:00 – 13:00	

MUDr. Regina Janů

kontakt: 775 519 042, www.gynekolog.cz/janu/
e-mail: janu.gynekologie@gmail.com

Ordinační hodiny:

pondělí	8:00 – 15:00
úterý	6:30 – 17:00
středa	6:30 – 14:00
čtvrtek	8:00 – 13:00

Interní ambulance

MUDr. Gabriela Rybářová

kontakt: 775 002 155

Ordinační hodiny:

úterý	7:30 – 14:30
	odpoledne pro objednané
pátek	7:30 – 14:30

Kožní ordinace

MUDr. Petra Brodská, Ph.D.

kontakt: 775 057 007

Ordinační hodiny:

pondělí	8:00 – 12:00	
	12:00 – 14:00	pro objednané

Odběry krve

EUC Laboratoře s.r.o., ODBĚRY KRVE

kontakt: 720 061 001

Ordinační hodiny:

pondělí – pátek	6:00 – 12:00

Praktický lékař pro děti a dorost

MUDr. Jitka Šebestová

Školní 33
kontakt: 377 972 754, 732 114 040

Ordinační hodiny:

pondělí, středa		12:00 - 14:00
úterý	7:00 - 11:00	12:00 - 18:00
čtvrtek	7:00 - 11:00	12:00 - 16:00
pátek	7:00 - 10:30	

Gynekologická poradna

MUDr. Viola Gottwaldová

Vančurova 101, kontakt: 602 466 209

Ordinační hodiny:

úterý	13:00 - 16:00
čtvrtek	8:00 - 12:00

Ambulance klinické logopedie

Mgr. Michaela Hrubešová

Nová 956
kontakt: 775 313 801
e-mail: hrubesova@hotmail.cz

pondělí	8:00 – 15:00	
úterý, čtvrtek	8:00 – 18:00	na objednání
středa	8:00 – 11:00	na objednání

Veterinární ordinace

MVDr. Tereza Sýkorová

Vančurova 1289
kontakt: 724 806 606
e-mail: veterinadobrany@seznam.cz

úterý, čtvrtek	16:00 – 19:00
středa	pouze objednaní pacienti

MVDr. Drahomíra Jeroušková

kontakt: 602 474 583

pondělí, pátek	9:00 – 11:00
čtvrtek	16:00 – 18:00

Městský úřad Dobřany

Náměstí T.G.M. 1
kontakt (ústředna): 377 195 831

pondělí, středa (úřední dny)	7:15 – 11:15	12:00 – 17:00
úterý, čtvrtek	8:00 – 11:15	12:00 – 14:30
pátek	8:00 – 11:15	12:00 – 13:00

Správa bytů

kontakt: 739 280 800, e-mail: byty@dobrany.cz

Sběrný dvůr

kontakt: 721 529 770

pondělí		14:00 – 18:00
st, pá, ne	9:00 – 13:00	14:00 – 18:00

Městské kulturní středisko Dobřany

Dobřanská galerie, kostel sv. Víta, IC

Náměstí T.G.M. 5
kontakt: 377 972 725, 377 972 480
e-mail: kultura@dobrany.cz, ic@dobrany.cz

Otevírací doba:

pondělí – čtvrtek	9:00 – 12:15	13:00 – 17:00
pátek	9:00 – 12:15	13:00 – 16:00
sobota, neděle		13:00 – 17:00

Kino – divadlo – kongresový sál – Káčko

Sokolovská 1011
kontakt: 739 643 219
e-mail: kino@dobrany.cz, www.kacko.cz

Provozní doba kanceláře:

pondělí – čtvrtek	9:00 – 12:30	13:00 – 16:00
pátek	9:00 – 12:30	13:00 – 15:00

Horké linky

Plyn – poruchy: 1239
El. proud – poruchy: 840 850 860
Voda – poruchy: 800 120 112
Hasiči: 150 *Záchranka: 155*
Policie: 158 *Městská policie: 156*
Mezinárodní tísňové volání: 112
epepa@dobrany.cz – hlášení nebezpečných stavů

Vydalo Městské kulturní středisko Dobřany, IČ 712 09 336. Předsedkyně redakce: Jaroslava Umnerová. Odpovědná redaktorka: Lenka Šašková. Redakce: Městské kulturní středisko Dobřany, telefon: 739 643 219, e-mail: listy@dobrany.cz, facebook.com/DobranskeListy. Uzávěrka vždy do 20. dne v měsíci. Typografie: Kalous & Skřivan. Vychází 1x za měsíc v nákladu 2 800 ks. Redakce si vyhrazuje právo na úpravu zaslaných textů. Registrováno: MK ČR E12353.